

GMINA MROCZA



RAPORT
o stanie Gminy Mrocza
Rok 2020

An aerial photograph of a village with a church spire in the center. Three colored boxes are overlaid on the image: a green box on the left, a blue box in the center, and a yellow box on the right. Each box contains text indicating a section of a report.

**CZĘŚĆ
I
RAPORTU**

**CZĘŚĆ
II
RAPORTU**

**CZĘŚĆ
III
RAPORTU**



CZĘŚĆ I RAPORTU

- I. **Wprowadzenie do Raportu**
- II. **Obsada personalna władz Gminy Mrocza**
- III. **Położenie i podstawowe parametry**
- IV. **Urząd Miasta i Gminy**
- V. **Gminne Jednostki Organizacyjne**
 1. **Gminny Zespół Obsługi Oświaty**
 2. **Szkoła Podstawowa im. Wojska Polskiego w Mroczy**
 3. **Szkoła Podstawowa im. Adama Mickiewicza w Witosławiu**
 4. **Przedszkole Miejskie w Mroczy**
 5. **Miejsko-Gminny Ośrodek Pomocy Społecznej w Mroczy**
 6. **Miejsko-Gminny Ośrodek Kultury i Rekreacji w Mroczy**
 7. **Miejsko-Gminna Biblioteka Publiczna w Mroczy**

WPROWADZENIE DO RAPORTU O STANIE GMINY

Podstawa prawna opracowania Raportu o stanie gminy

Art. 28 aa ustawy z dnia 8 marca 1990 r. o samorządzie gminnym

Termin przedstawienia Raportu do Rady Miejskiej

Burmistrz Miasta i Gminy przedstawia raport do dnia 31 maja.

➤ **Przedmiot Raportu**

Raport stanowi podsumowanie działalności burmistrza w roku 2020.

Raport obejmuje w szczególności: realizację polityk, programów i strategii, uchwał organu stanowiącego i budżetu obywatelskiego.

Prezentowany raport o stanie gminy uwzględnia najważniejsze zadania własne gminy, tj. inwestycje, infrastrukturę drogową, mieszkaniową, utrzymanie czystości i porządku w gminie, ochronę przyrody, rolnictwo, kulturę, promocję gminy, współpracę z organizacjami pozarządowymi, oświatę, pomoc społeczną oraz uchwały podjęte przez organ stanowiący jednostki w 2020 r. z określeniem stopnia ich realizacji, a także krótkie omówienie stanu realizacji zadań określonych w dokumentach strategicznych przewidzianych do realizacji w roku 2020.

Podsumowanie działalności burmistrza w roku poprzednim przedstawiono z podziałem na części, zgodnie z uwzględnieniem szczegółowych wymogów określonych w drodze uchwały Rady Miejskiej w Mroczy.

Część I – przedstawia informacje dotyczące obsady personalnej stanowiska Burmistrza, Sekretarza i Skarbnika oraz informacje dotyczące Urzędu Miasta i Gminy oraz gminnych jednostek organizacyjnych;

Część II – przedstawia krótkie omówienie zadań własnych nałożonych na samorząd;

Część III – przedstawia realizację polityk, programów i strategii, podjęte uchwały, fundusz sołecki.

➤ **Rozpatrzenie Raportu**

Rada gminy rozpatruje raport podczas sesji rady gminy, na której podejmowana jest uchwała rady gminy w sprawie udzielenia lub nieudzielenia absolutorium burmistrzowi. Raport rozpatrywany jest w pierwszej kolejności. Nad przedstawionym raportem przeprowadza się debatę. Jest to jeden z najistotniejszych elementów procedury rozpatrzenia przez radę gminy przedłożonego przez burmistrza raportu.

W debacie nad raportem o stanie gminy radni i mieszkańcy gminy zabierają głos bez ograniczeń czasowych.

Po przeprowadzeniu debaty, ostatnim elementem procedury rozpatrzenia raportu jest przeprowadzenie głosowania nad udzieleniem burmistrzowi votum zaufania.



POŁOŻENIE I PODSTAWOWE PARAMETRY

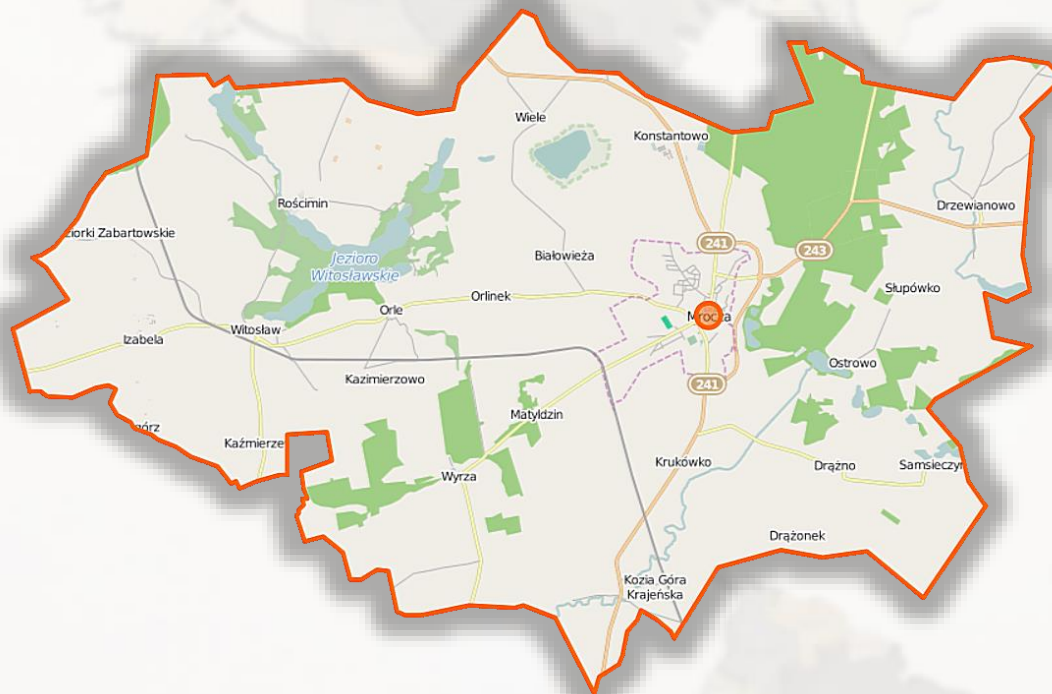

POŁOŻENIE GMINY

Województwo: Kujawsko - Pomorskie

Powiat: Nakielski

Sąsiednie Gminy: Łobzenica, Więcbork, Sośno, Sicienko, Nakło, Sadki

POŁOŻENIE GMINY

Typ: gmina miejsko - wiejska

Siedziba władz gminy: Miasto Mroczka

Powierzchnia: 150 km kw.

Liczba ludności gminy: 9193 osób

Gęstość zaludnienia: 61 os./km kw.

Solectwa: 15

Osiedla: 3

LUДНОŚĆ

Liczba osób zameldowanych w Gminie Mrocza na pobyt stały wynosiła:

- a) na dzień 1 stycznia 2020 roku - 9.000, z czego 4.490 tj. 49,89 % stanowiły kobiety,
 b) na dzień 31 grudnia 2020 roku – 8.930,00, z czego 4.451 tj. 49,84 % stanowiły kobiety.

W 2020 roku urodziło się na terenie gminy 90 dzieci.

Wiek	Mężczyzn	Kobiet	Ogółem
0 - 2	147	130	277
3	51	40	91
4 - 5	117	82	199
6	50	51	101
7	43	49	92
8 - 12	317	298	615
13 - 15	171	158	329
16 - 17	98	89	187
18	65	48	113
19 - 65	2926	0	2926
19 - 60	0	2526	2526
> 65	494	0	494
> 60	0	980	980
ogółem	4479	4451	8930

Liczba osób zameldowanych na dzień
1 stycznia 2020

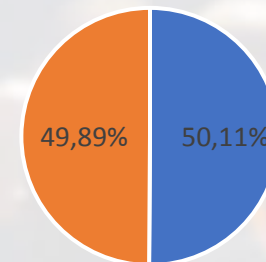

■ Mężczyźni ■ Kobiety

Liczba osób zameldowanych na dzień
31 grudnia 2020

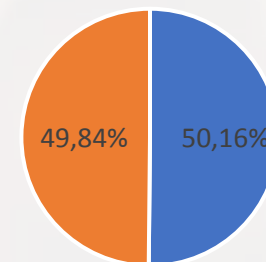

■ Mężczyźni ■ Kobiety



LESZEK KLESIŃSKI

BURMISTRZ MIASTA I GMINY MROCZA

Zawieszony w 2020 r. w wykonywaniu czynności służbowych



WALDEMAR CHUDZIK

ZASTĘPCA BURMISTRZ MIASTA I GMINY MROCZA

pełniący w 2020 r. funkcję organu gminy



ZYGMUNT GLISZCZYŃSKI

SEKRETARZ MIASTA I GMINY MROCZA do 30.06.2020 r.



RENATA JESIONOWSKA - ZAWIEJA

SEKRETARZ MIASTA I GMINY MROCZA od 01.09.2020 r.



MAŁGORZTA KONKOWSKA - GÓRECKA

SKARBNIK MIASTA I GMINY MROCZA DO 17.07.2020 r.



NATALIA ZMUDZIŃSKA

SKARBNIK MIASTA I GMINY MROCZA od 17.07.2020 r.

URZĄD MIASTA I GMINY MROCZA

Pl. 1 Maja 20

89-115 Mroczka

Urząd czynny:

Poniedziałek 7:00 – 15:00

Wtorek 7:00 – 16:00

Środa 7:00 – 15:00

Czwartek 7:00 – 15:00

Piątek 7:00 – 14:00

Tel: (52) 386 74 10

(52) 386 74 20

Fax: (52) 385 62 41

E-mail: urząd@mroczka.pl

PREZYDIUM RADY

Wiceprzewodniczący Rady Miejskiej

Tomasz Krakowski



Przewodniczący Rady Miejskiej

Jarosław Odrobiński



Wiceprzewodniczący Rady Miejskiej

Jarosław Okonek



Grzegorz Biliński



Andrzej Brzóska



Marcin Klebs



Marek Kowalkowski



Marek Wenerski



Tomasz Tarnolicki



Arkadiusz Lange



Krzysztof Leper



Łukasz Piotrowski



Zbigniew Przybylski



Natalia Szpechcińska



Adrian Zieliński



DZIAŁALNOŚĆ RADY MIEJSKIEJ W MROCZY W 2020 R.

93 podjęte uchwały

19 zgłoszonych interpelacji i zapytań do Burmistrza Miasta i Gminy

**KOMISJA
REWIZYJNA**

Tomasz Tarnolicki

Natalia Szpechcińska

Marek Wenerski

Marek Kowalkowski

Krzysztof Leper

**KOMISJA SKARG,
WNIOSKÓW I PETYCJI**

Marek Kowalkowski

Łukasz Piotrowski

Marcin Klebs

**KOMISJA FINANSÓW
BUDŻETU
I INFRASTRUKTURY**

Łukasz Piotrowski

Grzegorz Biliński

Arkadiusz Lange

Jarosław Okonek

Zbigniew Przybylski

**KOMISJA ROLNICTWA
I ŚRODOWISKA**

Zbigniew Przybylski

Tomasz Krakowski

Grzegorz Biliński

**KOMISJA OŚWIATY
I POLITYKI SPOŁECZNEJ**

Adrian Zieliński

Tomasz Tarnolicki

Jarosław Odrobiński

Andrzej Brzóska

Marcin Klebs



GMINNE JEDNOSTKI POMOCNICZE

SOŁTYSI



Białowieża
Barbara Modrzejewska



Drążno
Waldemar Splitt



Drzewianowo
Janusz Świętoń



Izabela
Wiesław Michalski



Jeziorki Zabartowskie
Jakub Długołęcki



Kaźmierzewo
Marek Musiał

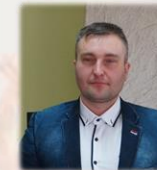

Kosowo
Paweł Heymann



Krukówko
Klemens Duda



Matyldzin
Marek Maciejewski



Ostrowo
Józef Mickner



Ostrowo
Magdalena Żmich Mróz



Rościmin
Henryk Kimber



Samsieczynek
Paula Kowalska



Wiele
Marek Wenerski



Witosław
Magdalena Musiał



Wyrza
Żaneta Stukać



Osiedle Młodych
Jacek Siuzdak



Osiedle Stare Miasto
Patryk Korpala



Osiedle Jedynka
Andrzej Skowronek



URZĄD MIASTA I GMINY W MROCZY

SCHEMAT ORGANIZACYJNY URZĘDU MIASTA I GMINY W MROCZY

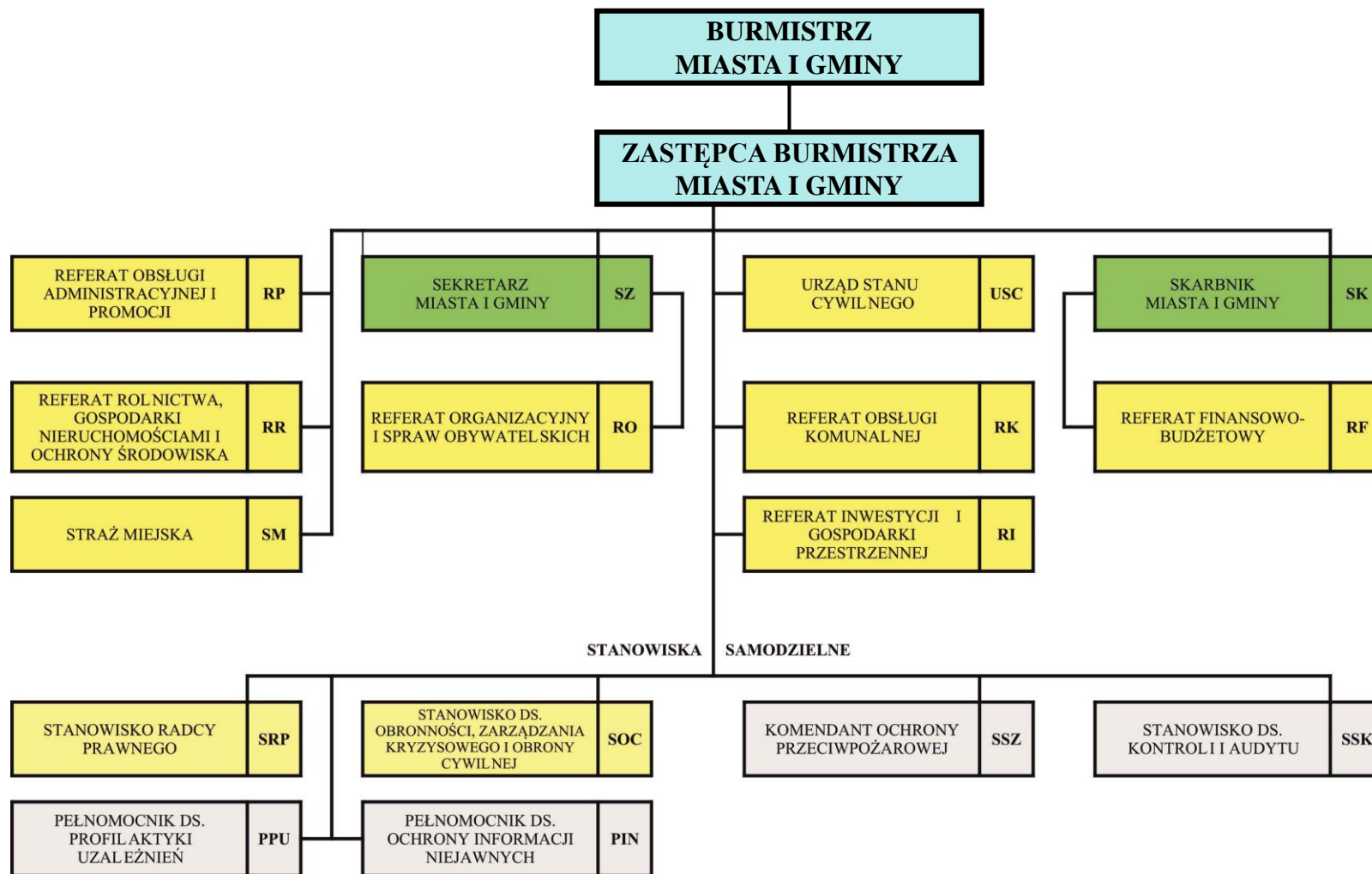

wg stanu na XII 2019

WIELKOŚĆ ZATRUDNIENIA

Według stanu na dzień 31 grudnia 2020 r. zatrudnionych było **61** pracowników, z czego na stanowiskach:

- urzędniczych, w tym kierowniczych urzędniczych – 46
- pomocniczych i obsługi, zatrudnionych na stanowiskach:
 - pracownika gospodarczego – 8
 - sprzątaczkę – 2
 - kierowcy – 2
 - w ramach robót publicznych – 3



W 2020 r. zgodnie z ustawą o pracownikach samorządowych oraz Regulaminem naboru na wolne stanowiska urzędnicze w Urzędzie Miasta i Gminy w Mroczy **ogłoszono 7 naborów** na wolne stanowiska urzędnicze:

- 2 nabory na stanowisko Dyrektora Miejsko-Gminnej Biblioteki Publicznej w Mroczy (w tym, 1 nie rozstrzygnięty – brak ofert)
- Sekretarza Miasta i Gminy w Mroczy
- Podinspektora ds. dochodów (nie rozstrzygnięty)
- Młodszy referent ds. dochodów
- Inspektor ds. obronności, zarządzania kryzysowego i obrony cywilnej
- Aplikanta Straży Miejskiej (nie rozstrzygnięty).

Urząd współpracuje z:

- Powiatowym Urzędem Pracy w Nakle nad Notecią w zakresie zatrudniania w ramach robót publicznych oraz staży. W 2020 r. w ramach robót publicznych zatrudniono 6 osób. Zawarto umowy na odbycie staży zawodowych dla 7 osób bezrobotnych.
- Zespołem Szkół Ponadpodstawowych im. Stanisława Staszica w Nakle nad Notecią oraz Technikum Mundurowym w Mroczy w zakresie odbywania przez uczniów praktyk szkolnych. W 2020 r. praktykę szkolną odbyło 7 uczniów.

Średnia płaca zasadnicza w UMiG, a wynagrodzenie minimalne w latach 2016 - 2020

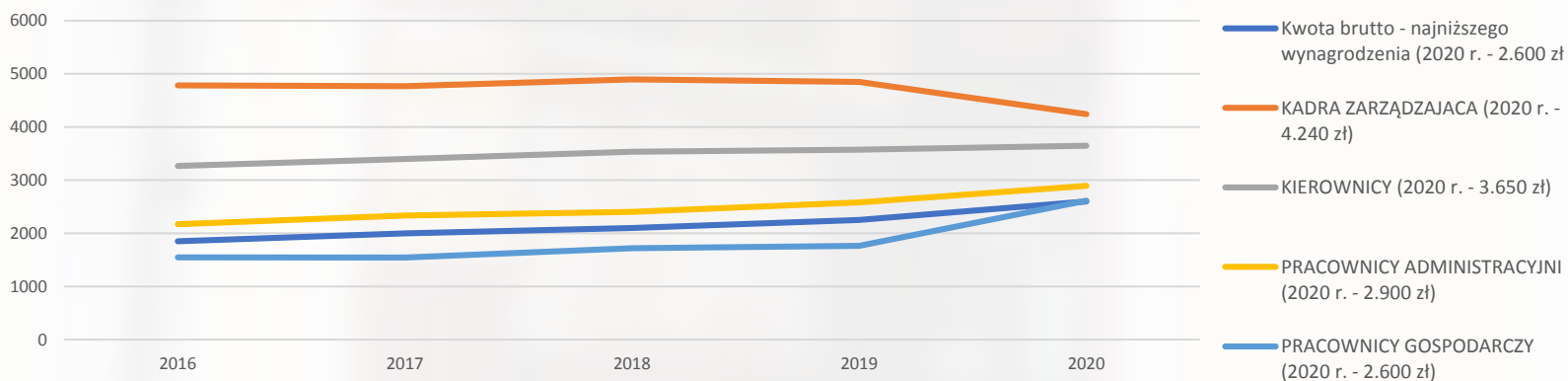



URZĄD MIASTA I GMINY W MROCZY

Koszty działalności

Wydatki w rozdziale 75011 – Urzędy wojewódzkie	
1) wynagrodzenia i pochodne	228.241,52 zł
2) pozostałe wydatki	24.132,78 zł
Wydatki w rozdziale 75022 – Rady gmin	
1) diety radnych	158.995,61 zł
2) wydatki bieżące	10.627,56 zł
Wydatki w rozdziale 75023 – Urzędy gmin	
1) wynagrodzenia i pochodne	2.123.581,21 zł
2) pozostałe wydatki	523.715,95 zł
Wydatki w rozdziale 75075 – Promocja j.s.t.	
1) wynagrodzenia bezosobowe i składki ZUS	3.782,20 zł
2) pozostałe wydatki	92.313,71 zł
Wydatki w rozdziale 75414 – Obrona Cywilna	
1) wynagrodzenia i pochodne	68.914,78 zł
2) pozostałe wydatki	15.195,03 zł
Wydatki w rozdziale 75416 – Straż gminna	
1) wynagrodzenia i pochodne	133.039,16 zł
2) wydatki inwestycyjne	33.250,00 zł
3) pozostałe wydatki	17.290,37 zł
Wydatki w rozdziale 90002 – Gospodarka odpadami	
1) wynagrodzenia i pochodne	109.970,57 zł
2) pozostałe wydatki	2.584.591,91 zł
Wydatki w rozdziale 90095 – Pozostała działalność	
1) wynagrodzenia i pochodne	645.536,08 zł
2) wydatki inwestycyjne	797.496,05 zł
3) pozostałe wydatki	76.560,79 zł



WYKORZYSTYWANY MAJĄTEK WRAZ Z PODSTAWĄ PRAWNĄ JEGO WYKORZYSTYWANIA:

Urząd Miasta i Gminy w Mroczy zlokalizowany jest w budynku przy Placu 1 Maja 20 w Mroczy, stanowiący własność Gminy Mroczka.

Wyposażenie stanowiące własność Gminy:

- 48 komputerów, w tym 8 laptopów z oprogramowaniem systemowym i biurowym
- 40 zasilaczy awaryjnych UPS
- 6 kserokopiarek
- 24 drukarki
- 5 serwerów
- 17 tabletów
- Centrala telefoniczna
- System monitoringu

Wyposażenie nie będące własnością Gminy:

- 3 kserokopiarki sieciowe – urządzenia dzierżawione
- 3 niszczarki – urządzenia dzierżawione
- 3 komputery, 3 drukarki, 2 skanery – użyczenie przez MSWiA do obsługi systemu Źródło

Oprogramowanie:

- Autocad LT
- Coreldraw Graphics Siute X3
- BarTender
- Finereader 10 Pro
- Program Zuzia
- System Informacji Przestrzennej – w ramach projektu Infostrada
- System mDok– w ramach projektu Infostrada
- System eGmina z modulem iMPA i modulem GeoDecyzje
- Zestaw oprogramowania księgowo podatkowego
INFO-SYSTEM
- PB USC
- System eSesja

GMINNY ZESPÓŁ OBSŁUGI OŚWIATY W MROCZY

1. imiona i nazwiska kierownika jednostki:

mgr Hanna Maria Polewczyńska – Dyrektor Gminnego Zespołu Obsługi Oświaty w Mroczy od 1 marca 1996 r.

2. zakres wykonywanych zadań:

Przedmiotem działalności GZOO jest prowadzenie wspólnej obsługi, w szczególności administracyjnej, finansowej i organizacyjnej jednostek, o których mowa w art. 10a ustawy o samorządzie gminnym oraz zapewnienie realizacji zadań własnych z zakresu edukacji publicznej.

Do jednostek obsługiwanych zalicza się:

- 1) Przedszkole Miejskie w Mroczy,
- 2) Szkołę Podstawową im. Wojska Polskiego w Mroczy,
- 3) Szkołę Podstawową im. Adama Mickiewicza w Witosławiu.

Do podstawowych zadań Gminnego Zespołu Obsługi Oświaty należy obsługa finansowa, rachunkowa, zapewnienie jednostkom obsługiwanych i GZOO obsługi prawnej, realizacja innych zadań będących zadaniami organu prowadzącego, zleconych do prowadzenia przez GZOO.

Dofinansowanie pracodawcom kosztów kształcenia młodocianych pracowników

Na podstawie umowy zawartej pomiędzy Burmistrzem Miasta i Gminy Mrocza a Kujawsko -Pomorskim Kuratorem Oświaty została zawarta umowa na przekazywanie gminie w 2020 roku środków Funduszu Pracy oraz ich rozliczania z przeznaczeniem na dofinansowanie pracodawcom kosztów kształcenia młodocianych pracowników. Na podstawie tej umowy wypłacono 12 pracodawcom dofinansowanie o łącznej wartości 96 545,27 zł.

Kontrola obowiązku nauki

Obowiązkiem nauki w roku 2020 objętych było 302 uczniów zamieszkałych na terenie Gminy Mrocza. Obowiązek ten uczniowie realizowali poprzez: uczęszczanie do szkoły podstawowej oraz ponadpodstawowej, przygotowanie zawodowe u pracodawcy jak również uczęszczanie do szkoły za granicą.

W 2020 r. co do 11 uczniów brak informacji o realizacji obowiązku nauki. Uczniowie są zameldowani, z tym że nie zamieszkują na terenie Gminy Mrocza.

Realizacja zadań oświatowych przez Gminny Zespół Obsługi Oświaty:**Dowóz uczniów do szkół i przedszkoli**

Wyszczególnienie	Koszt dowozu	Liczba dowożonych - stan na 31.12.2020r.
Dowóz uczniów do szkół i przedszkola	249 350,92	329
Refundacja rodzicom kosztów dowozu dzieci do szkół specjalnych	2 694,03	10

Gminny Zespół Obsługi Oświaty zapewnił w roku 2020 wszystkim uprawnionym uczniom dowóz do szkół i przedszkola. Od dnia 1 stycznia 2018 roku Rada Miejska w Mroczy podjęła uchwałę o rozszerzeniu uprawnienia do bezpłatnego transportu i opieki w czasie przewozu do szkół i przedszkola w przypadku kiedy droga dziecka z domu do szkoły/przedszkola przekracza 2 km. Z uprawnienia w roku 2020 korzystało miesięcznie średnio 45 uczniów.

Ponadto Gminny Zespół Obsługi Oświaty refundował zwrot kosztów dowozu rodzicom, dowożącym dzieci niepełnoprawne do szkół specjalnych.

Dotacje dla niepublicznych placówek oświatowych udzielone z budżetu Gminy Mrocza w 2020 r.

W roku 2020 z budżetu Gminy Mrocza została udzielona dotacja do niżej wymienionych placówek:

- 1) Przedszkola Niepublicznego „Mini Akademia” Barbara Szurik w Mroczy w kwocie 423 965,35 zł;
- 2) Niepublicznej Szkoły Podstawowej Stowarzyszenia „KMK KOS” Kosowo w kwocie 606 070,68 zł.

Dotacja podręcznikowa - dotacja celowa na zadania zlecone:

Dotacja została przeznaczona na:

1. zakup podręczników oraz materiałów edukacyjnych i ćwiczeniowych na rok szkolny 2020/2021 dla uczniów klas I-VIII szkół podstawowych,
2. sfinansowanie kosztu zakupu podręczników lub materiałów edukacyjnych oraz materiałów ćwiczeniowych w niepublicznej szkole podstawowej prowadzonej przez stowarzyszenie.

Przyczyny niewykorzystania środków:

1. zakup podręczników, materiałów edukacyjnych i ćwiczeniowych w kwocie niższej niż przekazana dotacja na 1 ucznia;
2. niewydatkowanie przez Niepubliczną Szkołę Podstawową w Kosowie środków na zakup podręczników i materiałów ćwiczeniowych dla uczniów niepełnosprawnych z uwagi na fakt iż dostępne podręczniki materiały ćwiczeniowe do potrzeb edukacyjnych i możliwości psychofizycznych tych uczniów są trudno dostępne.

Awans zawodowy nauczyciel

W 2020 roku przeprowadzono 1 postępowanie egzaminacyjne, w wyniku którego nauczyciel uzyskał wyższy stopień awansu zawodowego.

Rekrutacja dzieci do szkół i przedszkoli oraz zapewnienia miejsca w przedszkolu przez Gminę

W roku szkolnym 2020/2021 wszystkim dzieciom zamieszkałym na terenie Gminy Mrocza, zapewniono prawo do korzystania z wychowania przedszkolnego.

4. Koszty działalności:

Wydatki Gminnego Zespołu Obsługi Oświaty w 2020 roku wyniosły 597.729,23 zł, w tym:

- | | | | |
|----|----------------------------------|---|---------------|
| 1) | wynagrodzenia osobowe i pochodne | - | 484.864,54 zł |
| 2) | zakup materiałów i wyposażenia | - | 38.274,93 zł |
| 3) | zakup usług | - | 42.357,03 zł |
| 4) | pozostałe wydatki | - | 32.232,73 zł |

Ponadto w ramach obsługiwanych zadań wydatkowano środki finansowe na:

- | | | | |
|----|---|---|-----------------|
| 1) | dowóz dzieci do szkół | - | 252.044,95 zł |
| 2) | dotacje do niepublicznych jednostek | - | 1.030.036,03 zł |
| 3) | rozliczenia między jst w zakresie kosztów wychowania przedszkolnego | - | 124.534,41 zł |

5. Wykorzystywany majątek:

Wykorzystywany majątek przez Gminny Zespół Obsługi Oświaty - stan na 31 grudnia 2020 r.

Lp.	Nazwa placówki	Środki trwałe		Pozostałe środki trwałe	Oprogramowania	
		Budynki	Uszczegółowienie		Ilość	Wartość
1.	Gminny Zespół Obsługi Oświaty w Mroczy	142,48 m ²	Część pomieszczeń w budynku zlokalizowanym przy ul. Pl. 1 Maja 9 w Mroczy przekazanych w trwałe zarząd Gminnemu Zespołowi Obsługi Oświaty w Mroczy uchwałą Nr XLV/14/10 Rady Miejskiej w Mroczy z dnia 26 lutego 2010r.	118.303,51	9 (budżet, plące, Vat, Microsoft Office)	12.101,50

Podstawa prawna wykorzystywania majątku: Trwały zarząd.

Kwota przyznanej dotacji (Plan)	93.305,64 zł
Wpływ środków z dotacji	93.305,64 zł
Wykorzystanie na dzień 31.12.2020r.	89.880,57 zł
Zwrot dotacji (30.12.2020r.)	3.425,07 zł

3. Wielkość zatrudnienia: (stan na 31.12.2020 r.)

- a) administracja – 6 etatów
- b) obsługa – 1,75 etatu

Schemat struktury organizacyjnej Gminnego Zespołu Obsługi Oświaty w Mroczy



SZKOŁA PODSTAWOWA im. WOJSKA POLSKIEGO W MROCZY

1) imię i nazwisko kierownika jednostki

mgr Maria Jolanta Miler – Dyrektor Szkoły Podstawowej

1 września 2019 r. - 31 sierpnia 2024 r.

3) wielkość zatrudnienia

Zatrudnienie – stan na 30.09.2020 r.

Lp.	Stanowisko	Wymiar etatu				Razem
		nauczycie i stażysta	nauczyciel kontraktowy	nauczyciel mianowany	nauczyciel dyplomowany	
1.	Pracownicy pedagogiczni	0,00	4,00	11,00	59,22	74,22
2.	Pracownicy administracji	0,00	0,00	0,00	0,00	3
3.	Pracownicy obsługi	0,00	0,00	0,00	0,00	18,25
OGÓLEM:						95,47

2) zakres wykonywanych zadań

- Szkoła realizuje zadania wynikające z przepisów prawa a także programu wychowawczo – profilaktycznego szkoły, ze szczególnym uwzględnieniem warunków rozwoju ucznia, zasad bezpieczeństwa a także zasad promocji i ochrony zdrowia.
- Pomoc psychologiczno-pedagogiczna udzielana uczniom polegająca na właściwym rozpoznaniu i zaspokojeniu indywidualnych potrzeb rozwojowych, edukacyjnych oraz możliwości psychofizycznych ucznia wynikających chociażby z niepełnosprawności, niedostosowania społecznego, trudności w uczeniu się, sytuacji traumatycznych, choroby przewlekłej czy też szczególnych uzdolnień.
- Szkoła organizuje opiekę nad uczniami z niepełnosprawnościami uczęszczającymi do szkoły. W przypadku uczniów posiadających orzeczenie o potrzebie kształcenia specjalnego zespół planuje i opracowuje formy udzielania pomocy psychologiczno-pedagogicznej a także określa okres oraz wymiar pomocy.
- W szkole funkcjonuje zespół nauczycieli, którego zadaniem jest ustalenie zestawu programów nauczania a także jego modyfikacja w miarę potrzeb. Dyrektor może tworzyć zespoły wychowawcze, przedmiotowe lub inne zespoły problemowo-zadaniowe.

4) koszty działalności

Wydatki Szkoły Podstawowej w Mroczy w 2020 roku wyniosły **8.536.980,25 zł**, w tym:

1)	wynagrodzenia osobowe i pochodne	-	7.079.612,71 zł
2)	zakup materiałów i wyposażenia	-	442.100,15 zł
3)	zakup usług	-	232.562,79 zł
4)	pozostałe wydatki	-	782.704,60 zł

5) wykorzystywany majątek wraz z podstawą prawną jego wykorzystywania

1. Środki trwałe:

a) budynki – o wartości	-	3.712.105,55 zł
b) obiekty sportowe – o wartości	-	3.296.248,32 zł
c) place – o wartości	-	713.556,13 zł
d) inne – o wartości	-	190.317,09 zł
2. Pozostałe środki trwałe – o wartości	-	1.742.237,49 zł
3. Zbiory biblioteczne – 44.511 woluminów o wartości	-	474.384,11 zł
4. Oprogramowania – 72 szt. o wartości	-	27.813,71 zł

(Programy edukacyjne, Microsoft Office, Windows, MOL, DRUCZEK,).

Podstawa prawna wykorzystywania majątku:

Trwały zarząd.



SZKOŁA PODSTAWOWA im. ADAMA MICKIEWICZA W WITOSŁAWIU

1) imię i nazwisko kierownika jednostki:

mgr Violetta Erdmann – Dyrektor Szkoły Podstawowej

1 września 2018 r. - 31 sierpnia 2023 r.

3) wielkość zatrudnienia

Zatrudnienie – stan na 30.09.2020 r.

2) zakres wykonywanych zadań:

1. Celem nadrzędnym Szkoły jest wychowanie i wykształcenie absolwenta, który jest dobrym i pogodnym człowiekiem, posiadającym rzetelną wiedzę i umiejętności oraz przygotowanym do mądrego i godnego życia w nowoczesnym społeczeństwie.

2. Szkoła realizuje cele i zadania określone w ustawie – Prawo oświatowe oraz w przepisach wykonawczych wydanych na jej podstawie, a także zawarte w Programie Wychowawczo-Profilaktycznym, dostosowanym do potrzeb rozwojowych uczniów oraz potrzeb danego środowiska.

Od kiedy i do kiedy

4) koszty działalności:

Wydatki Szkoły Podstawowej w Witosławiu w 2020 roku wyniosły **2.068.838,90 zł**, w tym:

1)	wynagrodzenia osobowe i pochodne	-	1.701.143,17 zł
2)	zakup materiałów i wyposażenia	-	109.212,77 zł
3)	zakup usług	-	102.787,72 zł
4)	pozostałe wydatki	-	155.695,24 zł

5) wykorzystywany majątek wraz z podstawą prawną jego wykorzystywania

Wykorzystywany majątek - stan na 31 grudnia 2020 roku

Podstawa prawna wykorzystywania majątku:

Trwały zarząd.

Lp.	Stanowisko	Wymiar etatu				
		nauczyciel stażysta	nauczyciel kontraktowy	nauczyciel mianowany	nauczyciel 1 dyplomowany	Razem
1.	Pracownicy pedagogiczni	1,00	2,00	3,00	9,44	15,44
2.	Pracownicy administracji	0,00	0,00	0,00	0,00	1,00
3.	Pracownicy obsługi	0,00	0,00	0,00	0,00	7,50
OGÓLEM:						23,94

Środki trwałe					Pozostałe środki trwałe	Zbiory biblioteczne		Oprogramowania	
Budynki	Obiekty sportowe	Place	Inne			Ilość woluminów	wartość	Ilość	Wartość
575.400,89	1.111.517,43	158.013,52	89.580,19	581.525,99	6.373	67.206,47	60 (programy edukacyjne, Microsoft Office, Windows)	13.991,49	

PRZEDSZKOLE MIEJSKIE W MROCZY

1) imię i nazwisko kierownika jednostki:

mgr Grażyna Stachowska – Dyrektor Przedszkola
01.09.2017r. – 31.08.2022 r.

3) wielkość zatrudnienia:

Zatrudnienie – stan na 30.09.2020 rok.

2) zakres wykonywanych zadań:

Nadrzędnym celem wychowania przedszkolnego jest wspieranie całościowego rozwoju dziecka. Zadania w tym zakresie były realizowane w codziennej pracy Przedszkola przez jej dyrektora i nauczycieli we współpracy z rodzicami, opartej na wzajemnym zaufaniu i dialogu.

4) koszty działalności:

Wydatki Przedszkola Miejskiego w Mroczy w 2020 roku wyniosły 709.649,38 zł, w tym:

1)	wynagrodzenia osobowe i pochodne	-	533.426,88 zł
2)	zakup materiałów i wyposażenia	-	48.035,64 zł
3)	zakup usług	-	74.641,55 zł
4)	pozostałe wydatki	-	53.545,31 zł

5) wykorzystywany majątek wraz z podstawą prawną jego wykorzystania:

Stan na 31 grudnia 2020 r.

Podstawa prawna wykorzystywania majątku:

Trwały zarząd.

Lp.	Stanowisko	Wymiar etatu				
		nauczyciel stażysta	nauczyciel kontraktowy	nauczyciel mianowany	nauczyciel dyplomowany	Razem
1.	Pracownicy pedagogiczni	0,43	0,43	4,00	1,23	6,09
2.	Pracownicy administracji	0,00	0,00	0,00	0,00	0,5
3.	Pracownicy obsługi	0,00	0,00	0,00	0,00	3,00
OGÓLEM:						9,59

Środki trwałe				Pozostałe środki trwałe	Zbiory biblioteczne		Oprogramowania	
Budynki	Obiekty sportowe	Place	Inne		Ilość woluminów	wartość	Ilość	Wartość
0,00	0,00	0,00	6.405,00	137.680,27	720	7.193,61	2 (Microsoft Office. Windows)	755,07



MIEJSKO-GMINNY OŚRODEK POMOCY SPOŁECZNEJ W MROCZY

1) imię i nazwisko kierownika jednostki:

mgr Gabriela Trzeciakowska - Dyrektor Miejsko-Gminnego Ośrodka Pomocy Społecznej

3) wielkość zatrudnienia:

MGOPS w Mroczy w 2020 r. zatrudniał na podstawie umowy o pracę 27 pracowników w tym:

- 22 pracowników, z którymi zawarto umowę na czas nieokreślony, w tym 3 na czas określony,
- 2 pracowników rozwiązało stosunek pracy w związku z przejściem na emeryturę.

Ponadto MGOPS w 2020 r. przy realizacji zadań zawarł z 17 osobami umowy zlecenia oraz zawarto umowę z Powiatowym Urzędem Pracy w Nakle nad Notecią o staż dla 3 osób.

Struktura Organizacyjna MGOPS

- I. Dyrektor
- II. Zastępca Dyrektora
- III. Sekcja Księgowo-Finansowa
 1. Główny księgowy
 2. Stanowisko ds. księgowych
 3. Samodzielne stanowisko ds. płac i kadr
- IV. Sekcja Administracyjna
 1. Sekretarka
 2. Stanowisko ds. administracyjnych
 3. Stanowisko ds. dodatków mieszkaniowych
- V. Sekcja Pomocy Środowiskowej
 1. Terenowi pracownicy socjalni
 2. Asystenci Rodziny
 3. Opiekunki środowiskowe
 4. Pracownik gospodarczy
- VI. Sekcja Świadczeń
 1. Stanowiska ds. świadczeń rodzinnych
 2. Stanowisko ds. funduszu alimentacyjnego
 3. Stanowisko ds. świadczeń o charakterze socjalnym dla uczniów
 4. Stanowiska ds. świadczeń wychowawczych

4) koszty działalności:

- 1) wydatki zrealizowane w ramach pomocy społecznej i wsparcia w 2020 r.
 - 18 843 361,53 zł
- 2) wydatki na bieżące utrzymanie MGOPS w 2020 r.
 - 430 231,01 zł
- 3) wydatki na wynagrodzenia pracowników MGOPS w 2020 r.
 - 1 550 016,97 zł
- 4) wysokość wypłaconych świadczeń społecznych w 2020 r.
 - 16 151 229,87 zł

2) zakres wykonywanych zadań:

Podstawą prawną realizacji zadań i rozwoju Ośrodka jest ustawa z dnia 8.03.1990 r. o samorządzie gminnym oraz ustawa z dnia 29.11.1990 r. o pomocy społecznej. MGOPS jest jednostką organizacyjną prowadzącą działalność w formie jednostki budżetowej realizującej zadania z zakresu pomocy społecznej, tj. wykonującej zadania:

- 1) własne i zlecone określone w ustawie o pomocy społecznej,
- 2) wynikające z odrębnych ustaw, w szczególności:
 - a) ustawy z dnia 28 listopada 2003 r. o świadczeniach rodzinnych;
 - b) ustawy z dnia 7 września 2007 r. o pomocy osobom uprawnionym do alimentów;
 - c) ustawy z dnia 9 czerwca 2011 roku o wspieraniu rodziny i systemie pieczy zastępczej;
 - d) ustawy z dnia 19 sierpnia 1994 r. o ochronie zdrowia psychicznego;
 - e) ustawy z dnia 13 października 1998 r. systemie ubezpieczeń społecznych;
 - f) ustawy z dnia 13 czerwca 2003 r. o zatrudnieniu socjalnym;
 - g) ustawy z dnia 24 kwietnia 2003 r. o działalności pożytku publicznego i wolontariacie;
 - h) ustawy z dnia 20 kwietnia 2004 r. o promocji zatrudnienia i instytucjach rynku pracy;
 - i) ustawy z dnia 27 sierpnia 2004 roku o świadczeniach opieki zdrowotnej finansowanych ze środków publicznych;
 - j) ustawy z dnia 29 lipca 2005 r. o przeciwdziałaniu przemocy w rodzinie;
 - k) ustawy z dnia 27 sierpnia 1997 r. o rehabilitacji zawodowej i społecznej oraz zatrudnieniu osób niepełnosprawnych;
 - l) ustawy z dnia 7 września 1991 r. o systemie oświaty;
 - m) ustawy z dnia 21 czerwca 2001 r. o dodatkach mieszkaniowych;
 - n) ustawy z dnia 26 października 1982 r. o wychowaniu w trzeźwości i przeciwdziałaniu alkoholizmowi;
 - o) ustawy z 10 kwietnia 1997r. - Prawo energetyczne z 10 kwietnia 1997r.;
 - p) ustawy z dnia 24 stycznia 1991r. o kombatantach oraz niektórych osobach będących ofiarami represji wojennych i okresu powojennego;
 - q) ustawy z dnia 5 grudnia 2014 r. o Karcie Dużej Rodziny;
 - r) ustawy z dnia 11 lutego 2016r. o pomocy państwa w wychowywaniu dzieci;
 - s) ustawy z dnia 4 lutego 2011r. o opiece nad dziećmi w wieku do lat 3;
 - t) ustawy z dnia 4 listopada 2016r. o wsparciu kobiet w ciąży i rodzin „Za życiem”.

Wydatki za rok 2020

rozdział	nazwa	wydatki za 2020 rok
85153	Zwalczanie narkomanii	3870,00
85154	Przeciwdziałanie alkoholizmowi	179 347,46
85195	Pozostała działalność	1 572,00
851	Ochrona zdrowia	184 789,46
85202	Domy pomocy społecznej	172 799,00
85205	Zadania w zakresie przeciwdziałania przemocy w rodzinie	3 307,52
85213	Składki na ubezpieczenie zdrowotne opłacane za osoby pobierające niektóre świadczenia z pomocy społecznej oraz za osoby uczestniczące w zajęciach w centrum integracji społecznej	32 691,20
85214	Zasiłki okresowe, celowe i pomoc w naturze oraz składki na ubezpieczenia emerytalne i rentowe	357 579,10
	w tym:	
	zasiłki okresowe	317 269,00
	zasiłki celowe	18 927,10
	schronienie	21 383
85215	Dodatki mieszkaniowe	164 353,56
	w tym:	
	dotatki energetyczne	7 413,97
85216	Zasiłki stałe	367 998,45
85219	Ośrodki pomocy społecznej	1 032 931,85
85228	Usługi opiekuńcze i specjalistyczne	201 576,37
	w tym:	
	specjalistyczne usługi opiekuńcze	37 602,75
85230	Pomoc w zakresie żywienia	116 334,71
85295	Pozostała działalność	99 009,84
852	Pomoc społeczna	2 548 581,60
85415	Pomoc materialna dla uczniów o charakterze socjalnym	233 819,87

854	Edukacyjna opieka wychowawcza	233 819,87
85501	Świadczenia wychowawcze	8 431 249,16
	Świadczenia rodzinne, świadczenia z funduszu alimentacyjnego oraz składki na ubezpieczenia emerytalne i rentowe z ubezpieczenia społecznego	4 553 478,35
85502	w tym:	
	świadczenia z funduszu alimentacyjnego	488 410,00
85503	Karta Dużej Rodziny	1 439,87
85504	Wspieranie rodziny	499 657,38
	w tym:	
	świadczenie Dobry Start	384 709,99
85508	Rodziny zastępcze	78 223,43
855	Rodzina	13 590 217,04
	razem	16 557 407,97

5) wykorzystywany majątek wraz z podstawą prawną jego wykorzystywania:

Miejsko-Gminny Ośrodek Pomocy Społecznej w Mroczy dysponuje nieruchomością gminną przy ul. Łąkowej 7 w Mroczy, przekazaną w celu realizacji zadań statutowych Uchwałą nr XXX/303/24/02 Rady Miejskiej w Mroczy z dnia 7 czerwca 2002 roku w sprawie wyposażenia w majątek jednostek organizacyjnych gminy Mroczy przez przekazanie w trwały zarząd mienia komunalnego stanowiącego własność Gminy Mroczy zmienionej uchwałami, zmiana: Uchwała NR XLV/396/2014 Rady Miejskiej w Mroczy z dnia 7 marca 2014 roku, gdzie mieści się siedziba Ośrodka.

Wykorzystywany majątek w MGOPS stanowią:

- 22 komputery, w tym cztery laptopy,
- 6 kserokopiarek,
- zestaw do wyświetlania informacji dla klienta,
- system alarmowy,
- system monitoringu,
- system napadowy
- centrala telefoniczna,
- serwer NTT Tytan,
- wyposażenie biur (szafy biurka krzesła itp.).

W wykorzystywanym majątku Ośrodek posiada sprzęt w użyczeniu:

- Terminale Mobilne szt. 2
- Komputer wraz z urządzeniem wielofunkcyjnym i zasilaczem awaryjnym – Umowa użyczenia
- Oczyszczacz powietrza – ozonator- Umowa przekazania pomocy rzeczowej nr ROPS.POWER.2.5.BP.134.2020 w ramach projektu „Kooperacja efektywna i skuteczna”.

1) imię i nazwisko kierownika jednostki

Marian Wiśniewski - Dyrektor Miejsko- Gminnego Ośrodka Kultury i Rekreacji w Mroczy
powołany na okres od 1 grudnia 2019 r. do 31 grudnia 2022 r.

3) Wielkość zatrudnienia - 21+1/4 etatów

- struktura zatrudnienia:
- Dyrektor - 1 etat
 - Z-ca dyrektora - 1 etat
 - Główna księgowa – 1 etat
 - Szef kuchni – 1 etat
 - Księgowa – 1 etat
 - Specjalista ds. kadr i płac – 1 etat
 - Referent ds. obsługi kancelaryjnej i sekretariatu – 1 etat
 - Informatyk-akustyk – 1 etat
 - Pracownicy gospodarczy – 2 etaty
 - Sprzątaczkę – 3 etaty
 - Intendent dietetyk – 1 etat
 - Kucharze – 4 etaty
 - Pomoc kuchenna – 1 etat
 - Animatorzy zajęć kultury i rekreacji – 2+1/4 etatu

4) Koszty działalności jednostki w roku 2020 – 2 499 674,06 zł

Wysokość dotacji podmiotowej przekazanej przez Gminę Mroczy w 2020 r.
– **1 692 048,04**

5) Wykorzystywany majątek:

MGOKiR funkcjonuje w następujących budynkach:

- Ośrodek Przygotowań Olimpijskich w Mroczy – ul. Sportowa 1
- Ośrodek Hotelowo-Rekreacyjny w Mroczy – ul Sportowa 1
- Hala Widowiskowo-Sportowa w Mroczy – ul. Marszałka Józefa Piłsudskiego 4
- Nieruchomość przy ul. Śluzowej 6 w Mroczy
- Wiejski Dom Kultury w Witosławiu

Świetlice wiejskie:

Rościmin, Drzewianowo, Drażno, Kaźmierzewo, Białowieża, Izabela, Jezioro Zabartowskie, Samsieczyn, Matyldzin, Wyrza, Wiele, Krukówko, Ostrowo.

Ponadto Place zabaw w:

Izabeli, Rajgrodzie, Rościminie (2), Białowieży, Wielu, Konstantowie, Matyldzinie, Wyrzy, Kosowie, Mroczy (4), Modrakowie, Drażonku, Drażnie, Samsieczynku, Krukówku i Ostrowie (2).

Silownie zewnętrzne znajdują się w:
Rościminie, Mroczy i Drzewianowie.

Ww. mienie jest własnością Gminy Mroczy przekazane MGOKiR - Umową Użyczenia.

2) Zakres wykonywanych zadań

Miejsko-Gminny Ośrodek Kultury i Rekreacji w Mroczy jest samorządową instytucją kultury powołaną uchwałą Rady Miejskiej w Mroczy nr XXIII/8/250/04 r. z dnia 22 października 2004 r. Celem statutowym instytucji jest:

- 1) propagowanie rozwoju kultury, sportu i rekreacji,
- 2) przekazywanie wartości i umiejętności z zachowaniem wielokulturowego dziedzictwa i tradycji ze szczególnym uwzględnieniem spuścizny regionalnej,
- 3) pobudzanie w mieszkańcach Gminy chęci do działania i obcowania z kulturą, a także sportem i rekreacją,
- 4) wykorzystywanie potencjału mieszkańców do osobistego rozwoju i tworzenie warunków do integracji lokalnej społeczności.

Do podstawowych zadań instytucji należy m.in.:

- 1) prowadzenie edukacji kulturalnej wśród dzieci i młodzieży, a także wśród dorosłych,
- 2) umożliwianie społeczności lokalnej kontaktu z dokonaniem uznanych artystów przy jednoczesnym zapewnieniu opieki nad rodzimymi twórcami,
- 3) aktywizowanie szeroko rozumianego ruchu kulturalnego,
- 4) wspieranie tradycji regionalnych poprzez organizowanie wystaw, konkursów i przeglądów, a także warsztatów.

Przychody Miejsko – Gminnego Ośrodka Kultury i Rekreacji w Mroczy w 2020 r.

kształtowały się następująco:

Razem wszystkie przychody MGOKiR kształtowały się następująco:

Dotacja organizatora	1.692.048,04 zł
Wykonane przychody własne (z podatkiem VAT) w wysokości:	895.651,65 zł
w tym:	
- przychody z najmów i zakwaterowania	350.963,88 zł
- przychody z usług gastronomicznych	474.102,96 zł
- wpływy pozostałe	70.584,81 zł.

Koszty Miejsko – Gminnego Ośrodka Kultury i Rekreacji w Mroczy w 2020 r. kształtowały się następująco:

Działalność statutowa Kultury, Ośrodka Przygotowań Olimpijskich, Ośrodka Hotelowo-Rekreacyjnego, Kuchni	1.830.369,90 zł
Działalność Wiejskiego Domu Kultury w Witosławiu i świetlic wiejskich	271.166,58 zł
Utrzymanie stadionu miejskiego	14.869,13 zł
Utrzymanie placów zabaw	26.917,16 zł
Utrzymanie hali widowisko-sportowej	356.351,29 zł



1) imię i nazwisko kierownika jednostki

mgr Natalia Ziółkowska - Dyrektor Miejsko-Gminnej Biblioteki Publicznej w Mroczy
od 01.03.2020 r. do 28.02.2025 r.

2) Zakres wykonywanych zadań

Miejsko-Gminna Biblioteka Publiczna w Mroczy mieszcząca się przy ulicy Śluzowa 6 z filią wiejską w Witosławiu jest samorządową instytucją kultury powołaną do istnienia uchwałą Rady Miejskiej w Mroczy nr XXVIII/114/08 z dnia 28 listopada 2008 r. Samodzielnie Miejsko-Gminna Biblioteka Publiczna działa od dnia 1 lutego 2009 r. Do chwili utworzenia wchodziła w struktury Miejsko-Gminnego Ośrodka Kultury i Rekreacji w Mroczy. Od 23 lutego 2018 r. zgodnie z uchwałą Rady Miejskiej w Mroczy MGBP prowadzi Izbę Pamięci Ziemi Mroteckiej im. „Bohaterów Walk o Niepodległość”. Całością pracy biblioteki kieruje Dyrektor, któremu podlegają bezpośrednio: główny księgowy - zajmujący się księgowością, obsługą kadrowo-płacową; bibliotekarze w Mroczy oraz Witosławiu - zajmujący się gromadzeniem, przechowywaniem i udostępnianiem zbiorów bibliotecznych, udzielający informacji z zakresu różnych dziedzin wiedzy oraz popularyzacją czytelnictwa na terenie Gminy Mrocza.

3) Wielkość zatrudnienia – 2,75 etatu

Dyrektor/bibliotekarz - 1 etat
bibliotekarz Mrocza - 1 etat
bibliotekarz Witosław - 0,5 etatu
główny księgowy - 0,25 etatu

4) Koszty działalności jednostki - 155.194,16 zł

Wykorzystywany majątek 21.156,00 zł (wg faktur umowa
użyczenia pomieszczeń od MGOKiR)

Wysokość dotacji podmiotowej przekazanej przez Gminę Mrocza

190.000,00 zł

Liczba wydarzeń kulturalnych zorganizowanych w 2020 r. przez bibliotekę: 1



CZĘŚĆ II RAPORTU

- I. Inwestycje**
- II. Ład przestrzenny**
- III. Gospodarka nieruchomościami, ochrona środowiska, rolnictwo**
- IV. Drogi gminne**
- V. Wodociągi, kanalizacja**
- VI. Gminne odpady komunalne**
- VII. Lokalny transport zbiorowy**
- VIII. Ochrona zdrowia**
- IX. Pomoc społeczna, wpieranie rodziny i system pieczy zastępczej**
- X. Edukacja**
- XI. Kultura**
- XII. Targowisko miejskie**
- XIII. Porządek publiczny i bezpieczeństwo obywateli, ochrona przeciwpożarowa**
- XIV. Promocja Gminy**
- XV. Organizacje pozarządowe, sport**
- XVI. Współpraca z innymi społecznościami**

INWESTYCJE 2020 ROKU

Calkowita wartość inwestycji: 15 087 311,86 zł

Inwestycje zakończone:

Budowa kanalizacji sanitarnej oraz sieci wodociągowej dla miejscowości: Mrocza, Chwałka, Słupówko, Wiele, Drzewianowo w gminie Mrocza – etap III

Inwestycja stanowiła część zadania, które ze względu na duży zasięg zostało podzielone na III etapy. Zadanie było realizowane przy wsparciu środków z Regionalnego Programu Operacyjnego Województwa Kujawsko-Pomorskiego na lata 2014-2020. Kwota dofinansowania III etapu realizacji wyniosła 1 381 503,01 zł, przy całkowitych kosztach zadania wynoszących 1 999 116,13 zł.

W roku 2020 miały miejsce 2 odbiory inwestycji: odbiór częściowy przeprowadzony w dniu 2 lipca oraz odbiór końcowy w dniu 18 września 2020 roku.

Łączna wartość przeprowadzonych w roku 2020 prac budowlanych wyniosła 988 098,76 zł. Nadzór inwestorski prowadziła firma PPHU CALLAS Piotr Młynarek z wynagrodzeniem w wysokości 18 450,00 zł.

Realizacja III etapu inwestycji zakończyła budowę kanalizacji sanitarnej oraz sieci wodociągowej na odcinku Mrocza, Chwałka, Słupówko, Wiele, Drzewianowo, która została odebrana i przekazana do eksploatacji.



Rozbudowa drogi gminnej Nr 090732C (km 0+000,00 do km 0+352,76) - ul. Zielonej oraz drogi gminnej Nr 0900170C (km 0+005,90 do km 0+289,40) - ul. Łąkowej w Mroczy

Inwestycja dofinansowana w ramach „Funduszu Dróg Samorządowych”. Wniosek o wsparcie zadania został złożony w kwietniu 2019 roku. 31 października 2019 roku podpisana została umowa z Wojewodą Kujawsko - Pomorskim na udzielenie dofinansowania ze środków pochodzących z w/w Funduszu w wysokości 1 375 781,00 zł. Kwota wsparcia odpowiadała wartości inwestycji z dnia składania wniosku o dofinansowanie i pochodziła z opracowanych kosztorysów inwestorskich. Po rozstrzygnięciu postępowania i podpisaniu umowy z wykonawcą kwota pomocy została zaktualizowana i jeszcze w roku 2019 Gmina Mrocza zwróciła się do Urzędu Wojewódzkiego o uruchomienie środków w wysokości 849 785,00 zł.

Pomoc została przyznana Gminie Mrocza na cały zakres prac drogowych oraz wynagrodzenie inspektora nadzoru inwestorskiego. Z dofinansowania wyłączono budowę parkingu na ul. Łąkowej w związku z nie kwalifikowaniem się kosztów budowy parkingów do dofinansowania w ramach „Funduszu Dróg Samorządowych”.

Calkowity koszt inwestycji wyniósł 1 728 071,41 zł, a koszty kwalifikowalne to – 1 545 064,63 zł.

Wykonawca inwestycji to Przedsiębiorstwo Wielobranżowe „SOLO” Tomasz Koczyński z siedzibą w Tucholi, natomiast czynności nadzoru inwestorskiego prowadziła firma LZ PROJEKT Lotar Ziomek, która otrzymała wynagrodzenie w wysokości 20 500,00 zł.

W roku 2020 zostały poniesione także koszty związane z wykonaniem prac dodatkowych, nie objętych zakresem podstawowym zadania w wysokości 6 693,40 zł., a polegające między innymi na utwardzeniu pobocza, ułożeniu kostki brukowej przy Przedszkolu Miejskim, zakupu drzew i krzewów, zakupu ziemi workowanej oraz kory, zakupu koszy ulicznych oraz budowy ogrodzenia przy parkingu. Zadanie realizował Zakład Gospodarki Komunalnej Sp. z o.o. w Mroczy.

Odbiór końcowy tego zadania odbył się 14 września 2020 r.



Wykonana rozbudowa wyeliminowała kolejną złą drogę na terenie miasta Mroczy. Ulica Zielona zyskała kanalizację deszczową oraz nową nawierzchnię co znacznie poprawiło komfort jazdy. A przy ulicy Łąkowej obok targowiska powstał nowy parking na ponad 30 miejsc parkingowych.

INWESTYCJE 2020 ROKU

Rozbudowa drogi gminnej Nr 090729C (km 0+000,00 do km 0+159,60) - ul. Wodnej w Mroczy

Na to zadanie również pozyskano dofinansowanie z „Funduszu Dróg Samorządowych”, które otrzymano na podstawie umowy z Wojewodą Kujawsko – Pomorskim zawartej w grudniu 2019 roku. Na pokrycie kosztów prac budowlanych oraz pełnienia funkcji inspektora nadzoru inwestorskiego otrzymano środki w wysokości 355 883,00 zł. tj. 55% wartości inwestycji.

Wykonawcą zadania zostało „Przedsiębiorstwo PROJ-BUD Przedsiębiorstwo Budowy Dróg Bydgoszcz Spółka z ograniczoną odpowiedzialnością Spółka Komandytowa z siedzibą w Bydgoszczy. Wartość realizacji rozbudowy ulicy Wodnej określona została na kwotę 640 560,63 zł.

Nadzór inwestorski był prowadzony przez firmę LZ PROJEKT Lotar Ziomek za kwotę 6 500,00 zł.

W ramach promocji zadania zamontowano w obrębie inwestycji tablicę informacyjną informującą o źródle i wysokości uzyskanego wsparcia. Koszt realizacji to 1 397,28 zł.

3 sierpnia 2020 roku zlecono Zakładowi Gospodarki Komunalnej w Mroczy wykonanie pięć do kanalizacji deszczowej oraz utwardzenie terenu zlokalizowanego przy ul. Wodnej (plac przed budynkiem OSP i MGOKiR). Koszt realizacji to kwota 74 606,57 zł.

Ponadto dokonano zakupu koszy ulicznych za 1 018,52 zł., które zamontowano w obrębie inwestycji.

Odbiór końcowy zadania i oddanie rozbudowanej ulicy do eksploatacji miał miejsce 28 sierpnia 2020 roku.

Dzięki tej inwestycji Gmina zyskała kolejną drogę w nowoczesnej zabudowie, a ponadto nasi mieszkańcy otrzymali nowe miejsca parkingowe zlokalizowane wzdłuż ulicy Wodnej.

**Przebudowa drogi gminnej Nr 090727C (km 0+009,40 do km 0+170,80) - ul. Śłużowej w Mroczy**

Jest to następne zadanie, które uzyskało dofinansowanie w ramach środków z Funduszu Dróg Samorządowych. Na podstawie zawartej w grudniu 2019 roku, umowy z Wojewodą Kujawsko – Pomorskim, uzyskano wsparcie w wysokości 55% kosztów inwestycji tj. w kwocie 89 153,00 zł.

Przebudowę realizowało „Przedsiębiorstwo PROJ-BUD Przedsiębiorstwo Budowy Dróg Bydgoszcz Spółka z ograniczoną odpowiedzialnością Spółka Komandytowa z siedzibą w Bydgoszczy. Wartość realizacji rozbudowy ulicy Wodnej określona została na kwotę 640 560,63 zł.

Nadzór inwestorski prowadziła firma „LZ PROJEKT Lotar Ziomek” za kwotę 1 800,00 zł

Zgodnie z warunkami dofinansowania wykonano tablicę informacyjną informującą o źródle i wysokości dofinansowania, która została zamontowana w obrębie inwestycji. Koszt wykonania to 1 397,28 zł.

Ponadto powstałą infrastrukturę wyposażono w kosze uliczne za kwotę 538,81zł.

Zakończenie realizacji zadania i odbiór końcowy miał miejsce 8 maja 2020 r.

Budowa drogi w Izabeli – kontynuacja

Zadanie zostało zrealizowane dzięki wsparciu środków pozyskanych z Rządowego Funduszu Inwestycji Lokalnych oraz środków z funduszu sołeckiego sołectwa Izabela.

Wykonawca zadania – Zakład Gospodarki Komunalnej w Mroczy Sp. z o. o. z siedzibą w Mroczy przy ul. Łobżenickiej 11A zrealizował to zadanie za kwotę 87 981,90 zł.

Kwota 71 162,77 zł to środki z Rządowego Funduszu Inwestycji Lokalnych, natomiast 16 819,13 to środki z funduszu sołeckiego sołectwa Izabela.

Budowa tej drogi w poprzednich okresach realizowana była ze środków funduszu sołeckiego. W związku z pozyskaniem środków z RFIL udało się budowę dokończyć i przekazać mieszkańcom. W ramach zadania wykonano miejsca parkingowe aby spełnić warunki strefy zamieszkania oraz dokończono budowę chodnika wzdłuż całej długości drogi.

Droga została przekazana do eksploatacji.



INWESTYCJE 2020 ROKU

Przebudowa drogi gminnej Nr 090106C (km 0+008,50 do km 1+026,50) w Wielu, gmina Mrocza

Na pokrycie kosztów realizacji wskazanego zadania również pozyskano dofinansowanie w ramach „Funduszu Dróg Samorządowych”. Na podstawie zawartej w grudniu 2019 roku umowy z Wojewodą Kujawsko -Pomorskim uzyskano środki w wysokości 55% realizacji inwestycji tj. 451 666,00 zł.

Zadanie zrealizowało „Przedsiębiorstwo PROJ-BUD Przedsiębiorstwo Budowy Dróg Bydgoszcz Spółka z ograniczoną odpowiedzialnością Spółka Komandytowa z siedzibą w Bydgoszczy. Koszt wskazanej przebudowy drogi gminnej stanowił wartość 813 212,31 zł. Nadzór inwestorski prowadziła firma LZ PROJEKT Lotar Ziomek za kwotę 8 000,00 zł.

W ramach promocji zadania wykonano tablicę informacyjną informującą o źródle i wartości dofinansowania, którą zamontowano w obrębie inwestycji. Koszt wykonania tablicy to 1 397,28 zł.

Ponadto w ramach środków z funduszu sołectkiego sołectwa Wiele zrealizowano przedsięwzięcie pn. „Budowa drogi gminnej nr 090106C w Wielu”, w ramach którego wykonano fragment chodnika i zabruk na łuku drogi.

Zadanie to zrealizował Zakład Gospodarki Komunalnej Sp. z o.o. w Mroczy, ul. Łobzenicka 11A. Koszt wykonania zrealizowanych prac wyniósł 15 700,00 zł.

10 lipca 2020 r. inwestycja została odebrana i przekazana do użytkowania.

Przebudowa wskazanej drogi była inwestycją długo oczekiwaną przez mieszkańców oraz innych jej użytkowników. Stworzyła ona alternatywny dojazd do drogi wojewódzkiej w kierunku Więcborka.

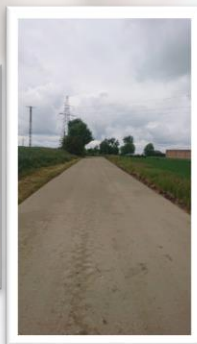
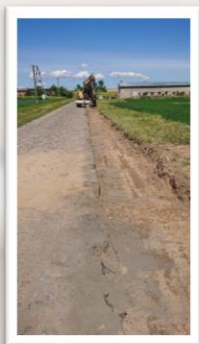
**Przebudowa drogi gminnej Nr 090148C Modrakowo - Kosowo**

Gmina Mrocza uzyskała wsparcie w wysokości 63,63% dla zadania w ramach ogłoszonego przez Urząd Marszałkowski konkursu na operacje typu: „Budowa lub modernizacja dróg lokalnych”, w ramach działania „Podstawowe usługi i odnowa wsi na obszarach wiejskich” objętego PROW na lata 2014-2020.

Dnia 13 lutego 2020 roku zawarto umowę z wykonawcą zadania firmą Kowalski Budownictwo Sp. z o.o., z siedzibą w Żninie na ul. Dworcowa 12. Wartość realizacji inwestycji to kwota w wysokości 781 144,83 zł. Koszt prowadzonego nadzoru inwestorskiego to 7 380,00 zł.

Ponadto w ramach operacji w dniu 8 czerwca 2020 r. zlecono wykonanie i montaż tablic informacyjno-promocyjnych dla inwestycji za kwotę 2 211,54 zł. Koszt prowadzonego nadzoru inwestorskiego to 7 380,00 zł.

21 maja 2020 roku nastąpił odbiór końcowy zadania.

W 2020 roku Gmina Mrocza na podstawie zawartej umowy z Marszałkiem Województwa Kujawsko – Pomorskiego otrzymała refundację poniesionych wydatków w wysokości 452 650,00 zł.

Dzięki tej inwestycji Sołectwo Kosowo zyskało nową i bezpieczną drogę o nawierzchni asfaltowej. Ponadto dokończono budowę chodnika wzdłuż całej inwestycji, a przejście dla pieszych wyposażono w osobne oświetlenie. Przebudowa ta była bardzo wyczekiwana przez mieszkańców Modrakowa oraz Sołectwa.



INWESTYCJE 2020 ROKU

Podniesienie standardu oświetleniowego na terenie gminy Mrocza w 2020 roku

W dniu 23.08.2019 r. z ENEA Oświetlenie sp. z o.o. zawarto umowę nr na świadczenie usługi oświetlenia. Kwota wykonania przedmiotu umowy została określona na 774 900,00 zł.

Przedmiotem umowy było wykonanie programu poprawy jakości i efektywności energetycznej oświetlenia ulicznego (w Mroczy - ul. Rzeczna, Zielona, Plac Wolności, Nakielska, Park Miejski oraz w miejscowości Kozia Góra) oraz bieżącego utrzymania urządzeń oświetleniowych zabudowanych w ramach realizacji programu.

Przebudowa wiaty pod karetkę

Zadanie polegające na wykonaniu obudowy wiaty na Karetkę Pogotowia Ratunkowego zlokalizowanej na ul. Sportowej w Mroczy wykonał Zakład Gospodarki Komunalnej Sp. z o.o. z siedzibą w Mroczy.

Kwota realizacji wyniosła 10 000,00 zł.

W ramach realizacji zadania wykonano obudowę z płyt warstwowych wykonanej wcześniej wiaty.

**Zagospodarowanie terenu wokół świetlicy Drażno, gmina Mrocza dz. ewid. 32/5 - etap II**

20 grudnia 2018 r. Gmina Mrocza podpisała z Marszałkiem Województwa Kujawsko - Pomorskiego umowę o dofinansowanie ww. zadania realizowanego w ramach operacji „Kształtowanie przestrzeni publicznej” w ramach działania „Podstawowe usługi i odnowa wsi na obszarach wiejskich” objętego Programem Rozwoju Obszarów Wiejskich na lata 2014-2020. Przynana kwota pomocy wyniosła 152 245,00 zł.

W dniu 5 grudnia 2019 r. podpisano umowę na wykonanie zadania z firmą Magic Garden Sp. z o.o. z siedzibą w Pakości. Wartość realizacji zadania to 248 184,53 zł.

W dniu 09.03.2020 r. dokonano odbioru końcowego przedsięwzięcia..

W dniu 16.06.2020 r. zlecono firmie Mobil-Tech z Bydgoszczy wykonanie opinii certyfikowanego instalatora odnawialnych źródeł energii o możliwości zapewnienia pokrycia zapotrzebowania na energię elektryczną przez zamontowaną w ramach realizacji inwestycji mikroinstalację w postaci 6 lamp parkowych zasilanych ogniwami fotowoltaicznymi.

Koszt wykonania zlecenia to 800,00 zł. Opinia była niezbędnym składnikiem wniosku o płatność końcową dla inwestycji.

Zadanie to było ostatnim elementem zagospodarowania terenu wokół świetlicy w Drażnie. 20 czerwca 2020 roku nastąpiło uroczyste otwarcie z udziałem mieszkańców i zaproszonych gości i przekazanie mieszkańcom zagospodarowanego terenu.



INWESTYCJE ROZPOCZĘTE W 2020 ROKU

Budowa Przedszkola Miejskiego w Mroczy

Na budowę nowego budynku przedszkola miejskiego w Mroczy na podstawie zawartej w 2019 roku umowy z Marszałkiem Województwa Kujawsko – Pomorskiego otrzymała dofinansowanie w wysokości 3 760 000,00 zł.

Także w 2019 roku z Rezerwy Celowej Prezesa Rady Ministrów na to zadanie pozyskano wsparcie w wysokości 288 546,91 zł.

W roku 2020 Gmina Mrocza podjęła działania w celu zwiększenia wysokości dofinansowania od Marszałka województwa Kujawsko - Pomorskiego, skutkiem czego uzyskano zwiększenie dofinansowania z Urzędu Marszałkowskiego do kwoty - 4 919 644,62 zł.

W związku z dużą wartością inwestycji poszukiwano dalszych środków na zwiększanie dofinansowania tej ważnej dla Gminy inwestycji. W wyniku pozytywnej weryfikacji złożonego we wrześniu 2020 r. wniosku o uzyskanie środków z Rządowego Funduszu Inwestycji Lokalnych, Gmina Mrocza otrzymała kwotę dofinansowania zadania w wysokości 3 000 000,00 zł. Łączna kwota pozyskanych środków zewnętrznych to 8 208 191,53 zł.

Wykonawcą zadania jest Przedsiębiorstwo Wielobranżowe „Ebud – Przemysłówka” Sp. z o.o., z siedzibą w Bydgoszczy ul. Biskupińska 11.-

Wykonanie przedmiotu umowy zostało wycenione przez wykonawcę na kwotę 10 453 183,46 zł.

Nadzór inspektora nadzoru inwestorskiego na podstawie zawartej umowy prowadzi firma – „Obsługa Inwestycji Jacek Jankowiak” z siedzibą w Czarnowie. Wartość zadania to 98 400,00 zł.

W dniu 24 lutego 2020 roku Gmina Mrocza podpisała umowę z PAMAR - PROJEKT – Jacek Gruba z Brzozy ul. Kukulca 4, na pełnienie nadzoru autorskiego nad realizacją zadania.

Kwota wykonania przedmiotu umowy to 24 600,00 zł.

W dniu 18.05.2020 r. zlecono firmie Usługi Ogólnobudowlane „PROJSZYM” Szymon Krzemiński wykonanie dokumentacji technicznej dotyczącej budowy placu zabaw przy nowobudowanym Przedszkolu Miejskim w Mroczy. Koszt wykonania projektu to 2 500,00 zł. Ponadto w roku 2020 złożony został wniosek do Lokalnej Grupy Rybackiej „Nasza Krajna i Pałuki” w ramach konkursu „Realizacja lokalnych strategii rozwoju kierowanego przez społeczność” w ramach Priorytetu 4 „Zwiększenie zatrudnienia i spójności terytorialnej”, objętego Programem Operacyjnym „Rybacko i Morze” na dofinansowanie budowy placu zabaw przy przedszkolu miejskim. W wyniku pozytywnej weryfikacji wniosku przez LGR wniosek został przesłany do Urzędu Marszałkowskiego, gdzie uzyskał pozytywną ocenę. Skutkiem czego w maju 2021 roku zostanie podpisana umowa na dofinansowanie tego zadania.

W okresie od 01.01.2020 r. do 30.04.2020 r. nie były prowadzone prace budowlane. W tym okresie wspólnie z projektantem obiektu, inspektorem nadzoru inwestorskiego oraz pracownikami urzędu, prowadzone były rozmowy z wykonawcą zadania dotyczące zmiany sposobu posadowienia budynku. Po opracowaniu dokumentacji uwzględniającej uzgodnione zmiany wznowiono prace budowlane.

W 2020 roku odbyły się dwa odbiory częściowe inwestycji – 9 września 2020 r. oraz 14 grudnia 2020 roku na łączną kwotę 5 002 941,73 zł.

Gmina Mrocza w grudniu 2020 r. złożyła wniosek o refundację poniesionych kosztów do Urzędu Marszałkowskiego w Toruniu i w wyniku pozytywnej weryfikacji wniosku do budżetu Gminy Mrocza wpłynęło dofinansowanie ze środków UE w wysokości 3 180 953,35 zł.

Ponadto w roku 2020 uiszczono opłaty związane z prowadzonymi nadzorami: inwestorskim i autorskim za łączną kwotę wynoszącą 38 950,00 zł.



INWESTYCJE ROZPOCZĘTE W 2020 ROKU

Rozbudowa skrzyżowania ulic: 5 Stycznia, Łabędzkiego, Łobżenickiej, Plac Wolności (km 1+591,20 do km 1+784,20) w Mroczy

Była to kolejna inwestycja dofinansowana ze środków „Funduszu Dróg Samorządowych” na podstawie zawartej umowy z Wojewodą Kujawsko – Pomorskim podpisanej 6 lipca 2020 roku.

Pomoc w wysokości 50% wartości zadania została przyznana na cały zakres prac drogowych oraz na wynagrodzenie inspektora nadzoru inwestorskiego

Wykonawcą prac budowlanych został Zakład Usług Komunalnych Juliusz, Roman Piłarski s.c. z siedzibą w Nakle nad Notecią.
Wartość wykonania zadania to kwota w wysokości 1 952 610,56 zł.

W roku 2020 Gmina Mroczka poniosła koszty związane z wykonaniem części zadania objętego umową z wykonawcą w wysokości 442 874,82 zł, z czego kwotę 221 437,41 zł stanowiły środki budżetu państwa pochodzące z Funduszu Dróg Samorządowych.

Koszty nadzoru inwestorskiego stanowiły wartość 24 600,00zł, z czego 12 300,00 zł to środki budżetu państwa pochodzące z Funduszu Dróg Samorządowych.

W ramach działania promocyjnego zadania zamontowano w obrębie inwestycji 3 tablice informujące o źródle i wysokości uzyskanego wsparcia. Łączny koszt wykonania i montażu tablic to 2 730,60 zł.

**Centrum Aktywizacji społecznej w Witosławiu**

Zadanie polegające na rewitalizacji Parku Dworskiego i stworzeniu Centrum Aktywizacji Społecznej, jest elementem Programu Rewitalizacji dla Miasta i Gminy Mroczka na lata 2017-2023.

W styczniu 2020 r. Gmina Mroczka w odpowiedzi na konkurs ogłoszony przez LGD „Partnerstwo dla Krajny i Pałuk” złożyła wniosek o przyznanie pomocy dla zadania w ramach Osi priorytetowej 7, działanie 7.1.Rozwój lokalny kierowany przez społeczność, Przedsięwzięcie LSR: Infrastruktura dla włączenia społecznego, Regionalnego Programu Operacyjnego Województwa Kujawsko-Pomorskiego na lata 2014-2020. W wyniku akceptacji wniosku w LGD i pozytywnej opinii Urzędu Marszałkowskiego, została podpisana umowa o dofinansowanie zadania.

Wydatki kwalifikowalne w ramach projektu zgodnie z przedstawionym kosztorysem inwestorskim wynosiły 2 083 056,80 zł, dofinansowanie - 1 545 211,54 zł. Wartość ogółem projektu w fazie przygotowawczej inwestycji wynosiła 2 181 381,65zł.

Wykonawcą zadania zostało Konsorcjum Firm - Lider: SOLO DUO Sp. z o.o., z siedzibą w Bydgoszczy ul. Wiatrakowa 6. Koszt realizacji inwestycji to 2 228 745,92 zł.

W dniu 14 grudnia 2020 r. miał miejsce odbiór częściowy inwestycji.

W pierwszym roku realizacji inwestycji zostały wykonane prace za kwotę 723 496,68 zł. W ramach refundacji poniesionych wydatków w grudniu 2020 Gmina Mroczka uzyskała zwrot części poniesionych wydatków w wysokości 534 197,39 zł.



ZADANIA REALIZOWANE PRZY UDZIALE ŚRODKÓW Z FUNDUSZY SOLECKICH

Budowa wiaty na drewno

Zadanie realizowane w ramach środków z funduszu sołeckiego sołectwa Drzewianowo.

W 2020 r. zrealizowano pierwszy etap zadania pn. „Budowa wiaty na drewno”. Wiatę wykonała firma PPUH Dachmann, Mariusz Kilmann z Mroczy. Koszt wykonania przedmiotu zamówienia wyniósł 11 200,00 zł.

**Doświetlenie sołectwa Kosowo**

Zadanie polegające na rozbudowie oświetlenia drogowego w miejscowości Kosowo zostało realizowane w ramach środków z funduszu sołeckiego sołectwa Kosowo.

Zadanie wykonała firma ENEA Oświetlenie Sp. z o.o. z siedzibą w Szczecinie ul. Ku Słońcu 34, Koszt wykonania przedmiotu zamówienia wyniósł 10 000,00 zł.

Zakup i ułożenie kostki chodnikowej w Witosławiu – kontynuacja zadania

Zadanie realizowane w ramach środków z funduszu sołeckiego sołectwa Witosław. Wykonano kolejny etap zadania budowy chodników we wsi Witosław. Prace wykonał Zakład Gospodarki Komunalnej Sp. z o.o. w Mroczy ul. Łobżenicka 11A. Koszt wykonania przedmiotu zlecenia wyniósł 14 880,00 zł.

Przebudowa drogi gminnej w Krukówku NR 090120C (projekt i wykonanie zjazdu)

Zadanie realizowane w ramach środków z funduszu sołeckiego sołectwa Krukówko. Zjazd wykonał Zakład Gospodarki Komunalnej Sp. z o.o. w Mroczy ul. Łobżenicka 11A. Koszt wykonania przedmiotu zlecenia wyniósł 6 620,00 zł.



SPLĄTY WIERZYTELNOŚCI I WYPŁATY ODSZKODOWAŃ

Budowa hali widowiskowo-sportowej wraz z zapleczem infrastrukturalnym – spłata wierzytelności

Splata rat wg harmonogramu. Stan na 31.12.2020 r. wynosi 1 693 504,00 zł, splata wierzytelności trwa do 2025 r.

Budowa obwodnicy miasta Mrocza – spłata wierzytelności

Splata rat wg harmonogramu. Stan na 31.12.2020 r. wynosi 2 508 553,27 zł, splata wierzytelności trwa do 2024 r.

Budowa kanalizacji sanitarnej oraz sieci wodociągowej dla miejscowości Chwałka i Ostrowo w gminie Mrocza – spłata wierzytelności.

Splata rat wg harmonogramu. Stan na 31 grudnia 2020 roku wyniósł 648 915,10 zł, splata wierzytelności trwa do 2026 roku.

Odszkodowania związane z Rozbudową drogi gminnej ul. Zielonej i ul. Łąkowej

W roku 2020 zostały wypłacone odszkodowania z tytułu nabycia z mocy prawa przez Gminę Mrocza prawa własności do przejętych nieruchomości Kwota w wysokości 10 471,63 zł została wypłacona spadkobiercom właścicieli.

Przebudowa drogi gminnej - ulica Rzeczna w Mroczy, remont ulicy Słonecznej w Mroczy, przebudowa drogi gminnej - ulica Polna w Mroczy, remont ul. Kościelnej w Mroczy, budowa chodnika w ciągu ulicy Spokojnej w Mroczy - etap II, remont nawierzchni ulicy Wacława Polewczyńskiego "Polomskiego"- spłata wierzytelności

Splata rat wg harmonogramu. Stan na 31.12.2020 r. wynosi 715 000,00 zł, splata wierzytelności trwa do 2028 r.

Rozbudowa skrzyżowania ulic: 5 Stycznia, Łąbedzkiego, Łobżenickiej, Plac Wolności (km 1+591,20 do km 1+784,20) w Mroczy – odszkodowania

W związku z realizacją w/w zadania Gmina Mrocza wypłaciła w 2020 roku odszkodowania w wysokości - 89 900,00 zł.

Na terenie gminy Mrocza obowiązuje **51 miejscowych planów zagospodarowania** przestrzennego,
o łącznej powierzchni 137 ha,
co stanowi 0,76% powierzchni gminy

W 2020 r. Rada Miejska w Mroczy nie podejmowała uchwał w sprawie przyjęcia nowych planów miejscowych.

Prowadzono dwie procedury planistyczne:

- dla części terenów w Obrębie Drzewiano,
- dla części terenów w obrębie Modrakowo i Wyrza.

Gminna Komisja Urbanistyczno-Architektoniczna nie wydała opinii w sprawie sporządzonych projektów planów miejscowych.

We wskazanym okresie nie były prowadzone konsultacje społeczne.

Do Burmistrza nie wpływały wnioski o zmianę i uchwalenie miejscowych planów zagospodarowania przestrzennego.

W 2020 r. wydanych zostało:

- 11 decyzji o ustaleniu lokalizacji inwestycji celu publicznego;
- 74 decyzje o warunkach zabudowy (w tym 3 negatywne), które dotyczyły:
 - ✓ zabudowy mieszkaniowej jednorodzinnej – 54
 - ✓ zabudowy usługowej – 3
 - ✓ innej zabudowy – 16.

W 2020 r. wydano 14 wypisów i wyrysów oraz 165 zaświadczeń w zakresie planowania i zagospodarowania przestrzennego.

W 2020 r. sporządzono 13 zawiadomień o nadaniu numeru porządkowego oraz wydał 11 zaświadczeń dotyczących numeracji porządkowej nieruchomości.

W 2020 r. Rada Miejska w Mroczy podjęła Uchwałę nr XXV/203/2020 z 25.09.2020 r. w sprawie nadania nazwy ulicy w mieście Mrocza.

Mapy przedstawiające tereny objęte miejscowymi planami zagospodarowania przestrzennego stanowią załączniki nr 4 i 5 do studium

Szczegółowa informacja dotycząca oceny aktualności studium i miejscowych planów zamieszczona jest w Biuletynie Informacji Publicznej pod adresem <http://bip.mrocza.pl/?app=uchwaly&nid=9249&y=2019>

Gospodarka nieruchomościami i gruntami to zarządzanie mieniem stanowiącym własność Gminy Mrocza, nabytym w drodze komunalizacji, darowizny Skarbu Państwa, umów cywilno-prawnych od osób fizycznych oraz otrzymanych z Krajowego Ośrodka Wsparcia Rolnictwa Oddział Terenowy w Bydgoszczy.

Mienie komunalne Gminy Mrocza przekazane jest jednostkom organizacyjnym i osobom fizycznym w trwałe zarząd, użytkowanie, dzierżawę i użyczenie.

Tabela. Stan mienia komunalnego na dzień 31 grudnia 2020 roku

Lp.	Rodzaj mienia: grunty w ha	Powierzchnia w ha
1.	Grunty rolne	40,5904
2.	Grunty leśne	0,8000
3.	Tereny rekreacyjno – wypoczynkowe	9,8079
4.	Ogrody działkowe przekazane w wieczyste użytkowanie	23,3635
5.	Działki budowlane: w tym wieczyste użytkowanie – 0,85,84	11,3382
6.	Grunty przemysłowo-usługowe	1,2751
7.	Tereny zabudowane pozostałe (budynki komunalne, uż. Publicznej)	44,6204
8.	Grunty – tereny komunikacyjne (drogi, rowy)	105,6632
RAZEM		237,4587

W 2020 roku przeprowadzono:

- 1) 5 przetargów nieograniczonych na sprzedaż 13 działek pod budownictwo mieszkaniowe jednorodzinne położonych w Mroczy przy ulicy Czereśniowej, Piastowskiej, Celtyckiej i w miejscowości Krukówko
- 2) sprzedano 10 działek,
- 3) w trybie bezprzetargowym sprzedano 7 lokali mieszkalnych na rzecz najemców położone w:
 - a) Krukówku 13 (2 lokale)
 - b) Rościminie 46 (1 lokal)
 - c) Wiele 39 (1 lokal)
 - d) Drążno 10 (3 lokale)

Gmina w formie komunalizacji na podstawie decyzji Wojewody Kujawsko-Pomorskiego nabyła nieodpłatnie działki – drogi w następujących miejscowościach:

- 1) Mrocza 1 działka o łącznej powierzchni – 0,0168 ha
- 2) Krukówko 2 działki o łącznej powierzchni – 1,6600 ha
- 3) Białowieża 8 działek o łącznej powierzchni – 3,4416 ha
- 4) Wyrza 3 działki o łącznej powierzchni – 3,0000 ha
- 5) Rościmin 25 działek o łącznej powierzchni – 13,6857 ha
- 6) Kosowo 4 działki o łącznej powierzchni – 3,3800 ha
- 7) Matyldzin 1 działka o łącznej powierzchni – 0,2000 ha
- 8) Modrakowo 1 działka o łącznej powierzchni – 0,8200 ha
- 9) Wiele 3 działki o łącznej powierzchni – 1,0100 ha

Gmina aktem notarialnym - umowa o nieodpłatne przeniesienie nieruchomości nabyła od Skarbu Państwa Krajowego Ośrodka Wsparcia Rolnictwa w Warszawie Oddział Terenowy w Bydgoszczy działki – drogi położone w obrębie ewidencyjnym Witosław działki o nr 23/8, 23/15 i 84 o łącznej powierzchni – 0,3935 ha

Mienie komunalne Gminy Mrocza w 2020 roku przekazane było w:

1. Trwałe zarząd – 2 umowy
2. Użytkowanie – 4 umowy
3. Dzierżawę – 82 umowy
4. Użyczenie – 3 umowy
5. Powierzenie zadań własnych – 1 umowa

Oplaty z tytułu użytkowania wieczystego wnoszone są przez 15 użytkowników wieczystych – osoby fizyczne (łączna powierzchnia gruntów 0,8686 ha). Są to grunty niezabudowane w celach mieszkalnych budynkiem mieszkalnym, pod działalność gospodarczą, rolniczą oraz pod drogę wewnętrzną.

Oplaty z tytułu przekształcenia użytkowania wieczystego wnoszone są przez 99 byłych użytkowników wieczystych.

W 2020 roku 2 dotychczasowych użytkowników wieczystych skorzystało z 40% bonifikaty uchwalonej przez Radę Miejską w Mroczy, a 4 osoby z 99% bonifikaty zgodnie z art. 9a ustawy z dnia 20 lipca 2018r. o przekształceniu prawa użytkowania wieczystego gruntów zabudowanych na cele mieszkaniowe w prawo własności tych gruntów (Dz. U. z 2020 r. poz. 139 z późn. zm.)

Przeprowadzono 1 przetarg na dzierżawę nieruchomości z przeznaczeniem na prowadzenie działalności gospodarczej - prowadzenie letniej kawiarenki. Przetarg dotyczył działki 566/2 o pow. 50 m². Cena wywoławcza wynosiła 170,00 zł netto miesięcznie. Cena osiągnięta w przetargu wyniosła 175,00 zł netto miesięcznie. Zgłosił się jeden oferent.

Zorganizowano przetargi na następujące nieruchomości z przeznaczeniem pod działalność rolniczą:

Lp.	Nr działki	Miejscowość	Powierzchnia (w ha)	Cena wywoławcza (w dt wartości żyta na 1 rok)	Cena osiągnięta w przetargu (w dt wartości żyta na 1 rok)	Ilość oferentów
1	1/1	Kosowo	0,1330	0,1064	Brak oferentów (II przetarg – również brak oferentów)	0
2	1/1	Kosowo	0,0202	0,1616	Brak oferentów (II przetarg – również brak oferentów)	0
3	1/1	Kosowo	0,0317	0,2536	Brak oferentów (II przetarg – również brak oferentów)	0
4	98/1	Wyrza	0,3455	2,6128	7,0000	2
5	171/5	Krukówko	0,2253	0,8172	0,9170	1
6	206/16	Ostrowo	2,2370	15,6597	50,5000	5
7	54/3	Wiele	0,8000	7,0635	20,0000	2
8	98/5	Kaźmierzewo	2,9951	26,8669	176,0000	8
9	64	Witosław	0,8072	8,0720	38,9378	5

Działania w 2020 roku podjęte w zakresie Ochrony Środowiska:

Gmina Mrocza prowadzi ewidencję zbiorników bezodpływowych oraz przydomowych oczyszczalni ścieków. Przedsiębiorcy odbierający nieczystości ciekłe z terenu gminy Mrocza, co kwartał przekazują Burmistrzowi Miasta i Gminy Mrocza sprawozdanie o ilości odbieranych nieczystości ciekłych oraz miejscu ich zrzutu, a także o mieszkańcach z którymi zawarli/zawierają/zrywają umowę na wykonywanie usługi.

Gmina Mrocza aktualizuje na bieżąco, na podstawie posiadanych informacji dane w bazie azbestowej. Dodatkowo mieszkańcy wspierani są w pracach polegających na utylizowaniu wyrobów zawierających azbest. W 2020 roku była możliwość skorzystania z 2 form pomocy w tym zakresie:

- a) na podstawie uchwały Rady Miejskiej w Mroczy nr XX/184/2016 z dnia 29 kwietnia 2016r. udzielono w 2020 roku 3 dotacji na realizację przedsięwzięć polegających na pokryciu części kosztów związanych z transportem i utylizacją odpadów powstałych przy likwidacji pokryć dachowych zawierających azbest na łączną kwotę 4.414,88 zł.
- b) Gmina Mrocza w 2020 roku wzięła udział w programie priorytetowym AZBEST 2019-2020 realizowanym przez Wojewódzki Fundusz Ochrony Środowiska i Gospodarki Wodnej w Toruniu. W ramach zadania wykonano: demontaż, transport i unieszkodliwienie wyrobów zawierających azbest w ilości 1,92 Mg – 2 posesje; transport i unieszkodliwienie wyrobów zawierających azbest w ilości 47,32 Mg – 23 posesje. Gmina Mrocza otrzymała na podstawie umowy Nr DB19066/OZ-az z dnia 02.09.2019r. dotację ze środków Wojewódzkiego Funduszu Ochrony Środowiska i Gospodarki Wodnej w Toruniu oraz Narodowego Funduszu Ochrony Środowiska i Gospodarki Wodnej na realizację przedsięwzięcia pn.: „Demontaż, transport i unieszkodliwienie wyrobów zawierających azbest z terenu Gminy Mrocza” w wysokości 19.259,80 zł. Całkowity koszt realizacji zadania w 2020 r. wyniósł 21.016,80 zł, w tym kwota dotacji - 19.259,80 zł, pozostała część została pokryta ze środków budżetu Gminy Mrocza - 1.757,00 zł.

W 2020 roku Gmina Mrocza przyznała dotację celową w wysokości 13.000,00 zł Gminnej Spółce Wodnej w Mroczy na pokrycie części kosztów zadania polegającego na konserwacji rowów melioracyjnych we wsi Drzewianowo. Dodatkowo na podstawie zleceń Gminy Mrocza Gminna Spółka Wodna dokonała konserwacji rowów melioracyjnych: w obrębie Mrocza na działce 382 (od ujścia rowu do rzeki Rokitka), w obrębie Mrocza na działce 372 od ulicy Łąkowej do ulicy Bydgoskiej, Rowu melioracyjnego przy ulicy Leśnej w kierunku obwodnicy, rowu melioracyjnego w obrębie ewidencyjnym Ostrowo na działkach 205 oraz 149 oraz rowu melioracyjnego w obrębie Mrocza na działce 369. Całkowity koszt zadań wyniósł 15.000,00 zł.

Gmina Mrocza w 2020 roku wsparła Szkołę Podstawową w Witosławiu oraz Niepubliczną Szkołę Podstawową w Kosowie w akcji „Sprzątanie Świata” poprzez zakup rękawic oraz worków. Ze względu na sytuację związaną z epidemią zakażeń koronawirusem SARS-CoV-2 w Polsce nie wszystkie szkoły brały udział w akcji.

OCHRONA PRZYRODY I LEŚNICTWO

Formy ochrony przyrody występujące na terenie gminy Mrocza:

- 1) Krajeński Park Krajobrazowy – obejmujący obszar 4.881 ha,
- 2) Obszar Chronionego Krajobrazu Rynny Jezior Byszewskich – obejmujący obszar 90,7 ha,
- 3) Rezerwat Przyrody Jezioro Wieleckie o powierzchni 102,80 ha,
- 4) 26 użytki ekologiczne – bagna i tereny trwale zabagnione,
- 5) 18 pomników przyrody w postaci pojedynczych drzew oraz ich skupisk.

Na terenie gminy znajduje się 7 obwodów łowieckich.



W zakresie utrzymania zieleni:

Gmina Mroczka pozyskała dofinansowanie z Wojewódzkiego Funduszu Ochrony Środowiska i Gospodarki Wodnej w Toruniu na zadanie pn. „Zadrzewienia miasta i gminy Mroczka w 2020 r.” w wysokości 6 100,00 zł. Za kwotę ta zostało zakupione 42 drzewa, które posadzono na terenach należących do Gminy.



ROLNICTWO

Liczba gospodarstw wg powierzchni dla wszystkich obszarów

Zakres powierzchni (w ha)	Ilość gospodarstw (w szt.)
0,0 – 0,4999	932
0,5 - 0,9999	107
1,0 - 1,4999	54
1,5 – 1,9999	33
2,0 – 2,9999	49
3,0 - 4,9999	49
5,0 – 6,9999	37
7,0 – 9,9999	44
10,0 – 14,9999	76
15,0 – 19,9999	57
20,0 – 29,9999	44
30,0 - 49,9999	25
50,0 – 99,9999	32
100,0 i powyżej	13
łącznie liczba gospodarstw	1552

Gmina Mrocza posiada 15 006 ha powierzchni. Z tego grunty rolne ogółem stanowią powierzchnię 11 567 ha, a grunty orne 10 007 ha.

Na terenie gminy znajduje się 15 sołectw.

Gmina Mrocza jest typowo rolniczą gminą. Rolnicy zajmują się głównie produkcją roślinną oraz hodowlą zwierząt.

Główne uprawy to:

- rzepak ozimy (1720,00 ha),
- pszenica ozima (1750,00 ha)
- pszenżyto ozime (1500,00 ha)

Rolnicy uprawiają również takie rośliny jak: kukurydza (470,00 ha), buraki cukrowe (00,00 ha), ziemniaki (120,00 ha), pszenice jara (850,00 ha), żyto (620,00 ha), itp.

Hodowla zwierząt bydło trzoda chlewna, owce oraz drób. W tym roku w od dnia **1 września do 30 listopada na terenie całego kraju odbyło się największe rolnicze badanie statystyczne – Powszechny Spis Rolny 2020. Gminne Biuro Spisowe zajmowało się organizacją prac związanych z przeprowadzeniem Powszechnego Spisu Rolnego. W okresie od od 15 czerwca 2020 r. do 8 lipca 2020 r. przeprowadzono nabór kandydatów na rachmistrzów. Zgłosiło się siedem osób. Po przeprowadzeniu szkolenia i egzaminie system wyłonił jedną osobę, która otrzymała status rachmistrza oraz jednego rachmistrza rezerwowego.** Rolnicy mogli dokonać spisu gospodarstw rolnych:

- poprzez samospis internetowy przeprowadzony za pośrednictwem interaktywnej aplikacji, dostępnej na stronie internetowej <https://spisrolny.gov.pl/>;
- telefonicznie – dzwoniąc na infolinię spisową pod numer 22 279 99 99. Jeśli pozwoli na to sytuacja epidemiczna w kraju;
- bezpośrednio w wywiadzie udzielonym w miejscu dogodnym dla użytkownika gospodarstwa rolnego;
- korzystając – w przypadku braku dostępu do Internetu – ze stanowiska komputerowego w siedzibie gminy w celu dokonania samospisu internetowego.

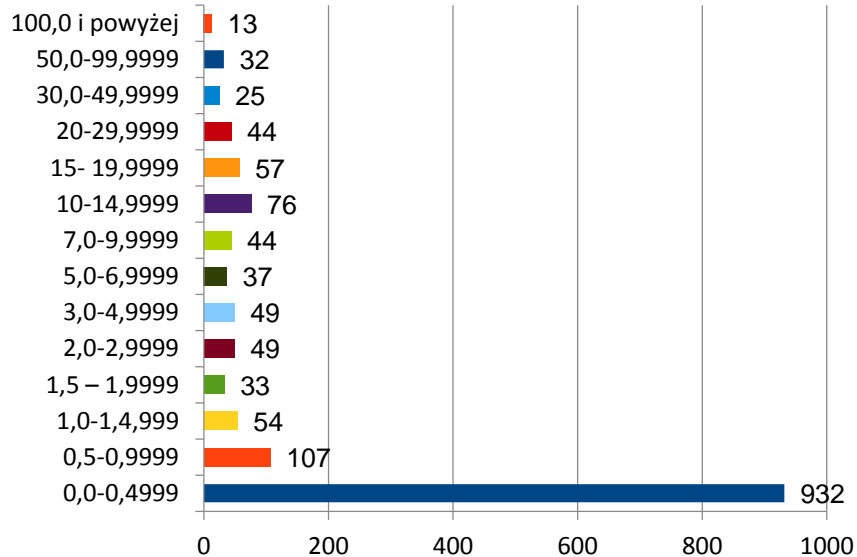

Spis rolny został przeprowadzony bez zakłóceń.

Na terenie obszaru wiejskiego było podane do spisu rolnego 256 gospodarstw.

W tym spisano 255 gospodarstw tj. 99,61 %. Z jednym gospodarstwem nie było kontaktu, w związku z czym, nie zostało spisane.

Na terenie miasta było podane do spisu rolnego było podane 51 gospodarstw. Spisało się 100 %.

W ZAKRESIE GMINNYCH DRÓG, ULIC, MOSTÓW ORAZ ORGANIZACJI RUCHU

Postępowanie administracyjne:

- 1) wydano 42 zezwoleń na zajęcie pasa drogowego
- 2) wydano 13 uzgodnień na lokalizację zjazdu
- 3) wydano 15 nowych i 8 rocznych decyzji na lokalizację w pasie drogowym obiektów budowlanych lub urządzeń nie związanych z potrzebami zarządzania drogami lub potrzebami ruchu drogowego
- 4) wydano 17 decyzji na lokalizację przyłącza energetycznego
- 5) wydano 10 decyzje na lokalizację przyłącza wodociągowego

W ramach środków pozyskanych z Funduszu Dróg Samorządowych oraz MSWiA przeprowadzono:

Remont nawierzchni drogi gminnej nr 090125C od km 0+574,45 do km 1+562,57 w miejscowości Samsiecznynek.

Przebudowany został blisko kilometrowy odcinek drogi gminnej nr 090125C relacji Samsiecznynek – Suchary. Wartość inwestycji - 487 634,48 zł z czego 55% stanowiły środki z Funduszu Dróg Samorządowych otrzymanych za pośrednictwem Wojewody Kujawsko – Pomorskiego. Nadzór inwestorski stanowił wartość 6 000,00 zł. Wykonawca robót - Przedsiębiorstwo PROJ-BUD Przedsiębiorstwo Budowy Dróg Bydgoszcz Sp. z o.o. Sp. k. z siedzibą w Bydgoszczy ul. Jagiellońska 1.

Remont zakończono – 23 marca 2020 roku.



Samsiecznynek droga nr 090125C



Droga nr 090114C
Wyrza - Witosaw

Aktualnie na terenie gminy znajdują się następujące kategorie dróg:

1. wojewódzkie – o długości 21,69 km, dla których zarządcą jest Samorząd Województwo, na które składają się przebiegające przez teren gminy drogi o numerach 241 Tuchola – Rogoźno i 243 Mrocza – Koronowo.
2. powiatowe - o długości 67,629 km, dla których zarządcą jest Powiat Nakielski, na które składa się 16 dróg powiatowych, o bardzo zróżnicowanych parametrach techniczno – eksploatacyjnych.
3. 116 dróg gminnych - o długości 178,73 km, zarządzane przez gminę Mrocza:
 - w tym o nawierzchni, w kilometrach:
 - a) asfaltowej – 23, 935
 - b) z kostki – 6,601
 - c) brukowej – 2,562
 - d) z tłucznia wapiennego – 28,371
 - e) żuźlowej, żwirowej – 9,941
 - f) betonowej – 3,00
 - g) nieutwardzone - gruntowe – 74,430
 - h) prowadzące do pól, lasów, jezior – ok. 30 km

Ilość obiektów mostowych, leżących w ciągu dróg gminnych – 11 oraz 1 kładka dla ruchu pieszego (w Parku Jagielly).

W zakresie postępowania administracyjnego:

- 1) wydano 42 zezwoleń na zajęcie pasa drogowego
- 2) wydano 13 uzgodnień na lokalizację zjazdu
- 3) wydano 15 nowych i 8 rocznych decyzji na lokalizację w pasie drogowym obiektów budowlanych lub urządzeń nie związanych z potrzebami zarządzania drogami lub potrzebami ruchu drogowego
- 4) wydano 17 decyzji na lokalizację przyłącza energetycznego
- 5) wydano 10 decyzje na lokalizację przyłącza wodociągowego

Z środków własnych w ramach bieżącego utrzymania dróg:

- a) - zakup kamienia kruszonego wapiennego i gruzu – 30 131,16 zł
- b) - zakup materiałów – 276,00 zł.
- c) - zakup tablic informacyjnych i znaków – 5 753,67 zł.
- d) - frezowanie i wywóz korzeni – 1 200 zł
- e) - usługa walcem – 984,00 zł.
- f) - utylizacja padłych zwierząt – 3 153,60 zł.
- g) - budowa przepustu – 3 321,00 zł
- h) - montaż barier ochronnych - 7 380,00 zł.
- i) - naprawa drogi gminnej masą bitumiczną – 500,00 zł.
- j) - usuwanie zakrzaceń na drogach gminnych – 5 100,00
- k) - przegląd roczny mostów – 2 600,00 zł
- l) - naprawa mostu w Krukówku – 2 400,00 zł
- m) - transport gruzu i naprawa dróg gminnych – 985,48 zł
- n) - przegląd samochodu służbowego – 99,00 zł
- o) - wykonanie rowów odwadniających na ul. Piastowskiej – 3 505,50
- p) - wykonanie projektu organizacji ruchu- 2 820,00 zł
- q) - wykonanie przeglądu dróg gminnych – 4 100,00 zł.

Infrastruktura wodociągowo-kanalizacyjna

Liczba obsługiwanych gospodarstw domowych oraz firm przez Zakład Gospodarki Komunalnej w Mroczy sp. z o.o. (stan na 31.12.2020 r.):

- posiadająca zarówno sieć wodociągową i sieć kanalizacyjną – 1.850
 - w tym gospodarstw domowych - 1735
 - w tym firmy - 115
- posiadająca tylko sieć wodociągową - 705
 - w tym gospodarstw domowych - 629
 - w tym firmy – 76

Wodociągi

- a) długość czynnej sieci magistralnej (przesyłowej) ogółem – 26,9 km, w tym:
- b) obszar miejski – 4,6 km
- c) obszar wiejski – 22,3 km
- d) długość czynnej sieci rozdzielczej (bez przyłączy) ogółem – 115,8 km, w tym:
- e) obszar miejski – 10,6 km
- f) obszar wiejski – 105,2 km
- g) Stacje Uzdatniania Wody - 2 (Mrocza, Modrakowo),

Kanalizacja

1) długość czynnej sieci sanitarnej ogółem – 98,9 km, w tym:

- a) obszar miejski – 26,1 km
- b) obszar wiejski – 72,8 km

2) system pompowy:

- a) przepompownie sieciowe – 38 szt.
- b) tłocznie ścieków – 11 szt.

3) mechaniczno-biologiczna oczyszczalnia ścieków o dopuszczalnej dobowej ilości wprowadzonych do rzeki Rokitka oczyszczonych ścieków komunalnych

$Q_{sr/dobowe} = 1236,0 \text{ m}^3/\text{d}$

GOSPODAROWANIE ODPADAMI KOMUNALNYMI W GMINIE MROCZA

Informacje ogólne

W 2020 r. odbiór i zagospodarowanie odpadów komunalnych z terenu gminy Mrocza realizowany był przez konsorcjum firm:

- **Zakładu Gospodarki Komunalnej w Mroczy Sp. z o.o. z siedzibą w Mroczy przy ul. Łobżenickiej 11A**
Lidera
- oraz
- **Partnera – firmą Moto-Serwis Sebastian Daroń z siedzibą w Krukówku 29.**

Zasady odbioru odpadów komunalnych uregulowane są w drodze uchwał Rady Miejskiej w Mroczy.

Sposób i częstotliwość odbierania odpadów komunalnych z nieruchomości objętych systemem gospodarowania odpadami odbywał się zgodnie z:

- Regulaminem utrzymania czystości i porządku na terenie gminy Mrocza oraz
- uchwałą w sprawie szczegółowego sposobu i zakresu świadczenia usług w zakresie odbierania odpadów komunalnych od właścicieli nieruchomości.

Od 1 lipca 2013 r. funkcjonuje **Punkt Selektywnego Zbierania Odpadów Komunalnych w Ostrowie.**



Zdjęcia przedstawiają specjalistyczne pojemniki do gromadzenia odpadów.

Pojemniki zlokalizowane są:

w aptekach oraz ośrodkach zdrowia

- Apteka „POD ORLEM”, Plac 1 Maja 13, 89-115 Mrocza,
- Apteka „W RYNKU”, Plac 1 Maja 8, 89-115 Mrocza,
- NZOZ „AWICENNA”, Plac 1 Maja 9, 89-115 Mrocza,
- NZOZ „AWICENNA”, Witosław 10, 89-114 Witosław.

oraz w jednym z 9 punktów użyteczności publicznej:

1. Szkoła Podstawowa im. Wojska Polskiego w Mroczy ul. Marszałka Józefa Piłsudskiego 4, 89-115 Mrocza,
2. Szkoła Podstawowa im. Wojska Polskiego w Mroczy ul. Sportowa 2, 89-115 Mrocza,
3. Miejsko - Gminny Ośrodek Kultury i Rekreacji w Mroczy ul. Śluzowa 6, 89-115 Mrocza,
4. Miejsko - Gminny Ośrodek Pomocy Społecznej w Mroczy ul. Łąkowa 7, 89-115 Mrocza,
5. Szkoła Podstawowa im. Adama Mickiewicza w Witosławiu, 89-114 Witosław,
6. Niepubliczna Szkoła Podstawowa Stowarzyszenia „KMK KOS” w Kosowie, 89-115 Kosowo,
7. Zakład Gospodarki Komunalnej w Mroczy ul. Łobżenicka 11A, 89-115 Mrocza,
8. Wiejski Dom Kultury w Witosławiu, 89-114 Witosław,
9. Urząd Miasta i Gminy w Mroczy ul. Plac 1 Maja 20, 89-115 Mrocza.

Zdjęcia przedstawiają teren PSZOK-a



PSZOK zlokalizowany jest na wyodrębnionej części terenu Gminnego Składowiska odpadów innych niż niebezpieczne i obojętne w Ostrowie. PSZOK zarządzany jest przez Zakład Gospodarki Komunalnej w Mroczy Sp. z o.o.

PSZOK jest czynny:

Poniedziałek 7⁰⁰ – 15⁰⁰
 wtorek 7⁰⁰ – 17⁰⁰
 środa 8⁰⁰ – 14⁰⁰ (nieczynny w tygodniu, w którym PSZOK jest czynny w sobotę)
 czwartek 7⁰⁰ – 15⁰⁰
 piątek 7⁰⁰ – 15⁰⁰
 sobota 7⁰⁰ – 13⁰⁰ (pierwsza w miesiącu, kolejne nieczynny).

PSZOK przyjmuje nieodpłatnie odpady selektywnie zebrane, tj.:

- ❖ papier i tektura,
- ❖ metale, tworzywa sztuczne,
- ❖ opakowania szklane,
- ❖ opakowania wielomateriałowe,
- ❖ odpady budowlane i rozbiórkowe,
- ❖ chemikalia, zużyte baterie i akumulatory, zużyty sprzęt elektryczny i elektroniczny,
- ❖ meble i inne odpady wielkogabarytowe, zużyte opony, folie po kisonkach, worki po nawozach, tekstylia i odzież, przeterminowane leki oraz
- ❖ odpady niekwalifikujące się do odpadów medycznych powstałe w gospodarstwie domowym w wyniku przyjmowania produktów leczniczych w formie iniekcji i prowadzenia monitoringu poziomu substancji we krwi, w szczególności igły i strzykawki.

Mieszkańcy przeterminowane leki przekazują do punktów, gdzie zlokalizowane są specjalistyczne pojemniki oraz do Punktu Selektywnego Zbierania Odpadów Komunalnych.

GOSPODAROWANIE ODPADAMI KOMUNALNYMI W GMINIE MROCZA

W związku z wprowadzonymi ograniczeniami (limitami rocznymi) na poszczególne rodzaje odpadów w 2020 r. Gmina Mrocza na wniosek właściciela nieruchomości świadczyła usługi w zakresie odbierania lub zbierania odpadów komunalnych od właścicieli nieruchomości przekraczających przedmiotowe limity za dodatkową opłatą. Wykaz opłat za usługi dodatkowe w zależności od rodzaju dostarczonych lub odebranych odpadów dostępny jest na Biuletynie Informacji Publicznej Urzędu Miasta i Gminy w Mroczy pod adresem internetowym: <http://bip.mrocza.pl/?cid=670> w rocznej analizie systemu gospodarki odpadami komunalnymi na terenie Miasta i Gminy Mrocza za 2020 r.

Oprócz firm odbierających odpady z terenu Gminy w 2020 r. były jeszcze wpisane niżej wymienione podmioty:

- Przedsiębiorstwo Usług Komunalnych Corimp Sp. z o. o., ul. Wojska Polskiego 65, 85 – 825 Bydgoszcz;
- Zakład Usług Komunalnych Sp. z o. o., ul. Ciepła 4, 86 – 100 Świecie;
- „Remondis Bydgoszcz” Sp. z o. o., ul. Inwalidów 45, 85 – 749 Bydgoszcz;
- Zakład Gospodarki Komunalnej i Mieszkaniowej w Kamieniu Krajeńskim Sp. z o. o., ul. Strzelecka 16, 89 – 430 Kamień Krajeński;
- Zakład Gospodarki Komunalnej Sp. z o. o., ul. E. Orzeszkowej 8, 89 – 400 Sępólno Krajeńskie.
- Zakład Gospodarki Komunalnej Sp. z o. o., ul. Poczтова 2, 89 – 410 Więcbork.

Powyższe firmy nie odbierały żadnych odpadów od właścicieli nieruchomości w 2020 roku.

Ogólnie do rejestru wpisanych jest 8 podmiotów.

Podwyżka opłaty za gospodarowanie odpadami

- ❖ od 1 stycznia 2020 r. wzrost opłaty z 12,00 zł na 16,00 zł
- ❖ od 1 kwietnia 2020 r. wzrost opłaty do 21,00 zł
- ❖ od 1 września 2020 r. wzrost opłaty z 21,00 zł na 26,00 zł

Powyższe dotyczy opłaty **od 1 osoby**, za **wyjątkiem**:

w nieruchomościach przekraczających 4 osoby zamieszkujące daną nieruchomość, za każdą osobę powyżej 4 opłata wynosi połowę poszczególnych stawek opłat. Szczegółowe zestawienie opłat za gospodarowanie odpadami komunalnymi dostępne jest na Biuletynie Informacji Publicznej Urzędu Miasta i Gminy w Mroczy pod adresem internetowym: <http://bip.mrocza.pl/?cid=670> w rocznej analizie systemu gospodarki odpadami komunalnymi na terenie Miasta i Gminy Mrocza za 2020 r.

Od 1 stycznia 2020 r. w związku z nowelizacją ustawy o utrzymaniu czystości i porządku w gminach oraz niektórych innych ustaw, **wprowadzono ulgę w opłacie** za gospodarowanie odpadami komunalnymi.

Ze zwolnienia z części opłaty mogą skorzystać:

- ❖ właściciele nieruchomości jednorodzinnych (*art. 4k ust. 4a ustawy o utrzymaniu czystości i porządku w gminach*), na których zamieszkują mieszkańcy, którzy bioodpady stanowiące odpady komunalne kompostują w kompostownikach przydomowych.

W zamian za kompostowanie właściciel nieruchomości **placi 2,00 zł mniej** podstawowej stawki opłaty, za każdego mieszkańca zamieszkującego przedmiotową nieruchomość. Powyższe dotyczy, gdy liczba mieszkańców nie przekroczy 4 osób, a jeżeli przekroczy, to za każdego kolejnego mieszkańca powyżej 4 osoby zapłaci o 1 zł mniej.

Zestawienie opłat za gospodarowanie odpadami komunalnymi na terenie Gminy Mrocza dla właścicieli nieruchomości jednorodzinnych kompostujących bioodpady, obowiązujących w poszczególnych okresach 2020 r. – dot. nieruchomości zamieszkałych, dostępne jest na Biuletynie Informacji Publicznej Urzędu Miasta i Gminy w Mroczy pod adresem internetowym: <http://bip.mrocza.pl/?cid=670> w rocznej analizie systemu gospodarki odpadami komunalnymi na terenie Miasta i Gminy Mrocza za 2020 r.



Zdjęcia przedstawiają przykładowe kompostowniki przeznaczone do kompostowania bioodpadów.

W 2020 r. przeprowadzono **kontrole prawidłowości** prowadzenia segregacji odpadów

Liczba przeprowadzonych kontroli: 99

Zdjęcia z kontroli w zakresie przestrzegania obowiązku segregacji odpadów.

GOSPODAROWANIE ODPADAMI KOMUNALNYMI W GMINIE MROCZA



Zdjęcia przedstawiają ilość odpadów zmieszanych przy częstotliwości odbioru co dwa tygodnie.



Zdjęcia przedstawiają jakość odpadów zmieszanych, odbieranych od właścicieli nieruchomości.



Zdjęcia przedstawiają odbiór odpadów komunalnych zmieszanych przez firmę wywozową, podczas której przeprowadzano kontrolę wspólną Straży Miejskiej i pracownika Gminy.

Kontrole prowadzone były przez:

Inspektora ds. obsługi gospodarki odpadami Urzędu Miasta i Gminy w Mroczy wraz ze Strażą Miejską oraz pracownikami firmy wywozowej.



Zdjęcia przedstawiają odpady niebezpieczne – pokruszony eternit, wrzucone do pojemnika na odpady komunalne zmieszane.

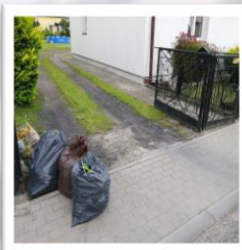

Zdjęcia przedstawiają odpady biodegradowalne przekazywane firmie wywozowej w różnego koloru workach pomimo oświadczenia właścicieli nieruchomości o kompostowaniu bioodpadów w przydomowym kompostowniku.

**Wyniki kontroli:**

- 58 osób pouczone za nie właściwe segregowanie odpadów oraz
- 1 osobę ukarano mandatem karnym w kwocie 200,00 zł za pozbywanie się odpadów niezgodnie z przepisami w stosunku do 2 właścicieli nieruchomości wszczęto postępowania, które zakończyły się wydaniem decyzji określającą utratę prawa do korzystania ze zwolnienia z części opłaty za gospodarowanie odpadami komunalnymi, za pozbywanie się bioodpadów poprzez przekazanie ich firmie wywozowej pomimo korzystania z ulgi za kompostowanie bioodpadów
- przeprowadzona kampania informacyjna dotycząca segregacji odpadów (dystrybucja ulotek informacyjnych określająca tryb postępowania z odpadami)

Inne udogodnienia w 2020 r.:

- możliwość pozbycia się **1 worka typu big-bag** o pojemności 1m³ odpadów remontowych lub gruzu w ramach uiszczanej opłaty, bezpośrednio z terenu nieruchomości,
- zlikwidowano limit bioodpadów, przekazywanych firmie odbierającej odpady.

Przyczyny wzrostu opłat za odbiór i zagospodarowanie odpadów komunalnych:

1. stałe wyludnianie się Gminy Mrocza (wykres nr 1)
2. ciągle rosnące ceny za przyjęcie odpadów w instalacjach przetwarzania odpadów.
3. brak możliwości pozbycia się odpadów, które jeszcze w ubiegłych latach można było sprzedać.
4. wzrost kosztów pracowniczych (nie dotyczy to pracowników Gminy, obsługujących system gospodarki odpadami), wymogi stawiane przez Unię Europejską i ustawodawcę.)
5. drastyczny wzrost ilości odpadów, który pośrednio mógł być spowodowany epidemią koronawirusa, podczas której mieszkańcy, przebywający na kwarantannach, remontowali mieszkania i robili ogólne porządki.
6. duży wzrost ilości odpadów komunalnych (Wykres nr 2 i 3), wytwarzanych przez właścicieli nieruchomości, co w konsekwencji prowadziło do wzrostu opłat.

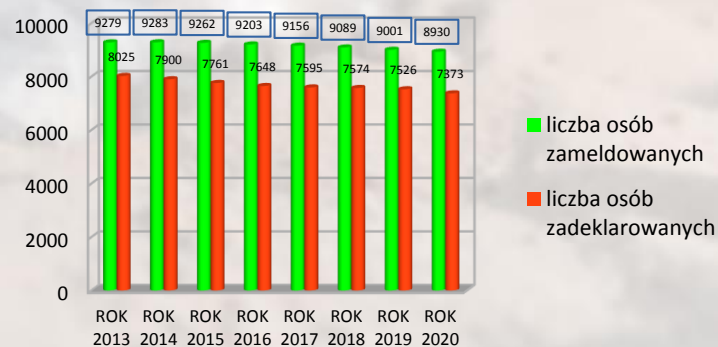

Wykres 1. Wykaz tendencji spadkowej ilości osób zameldowanych oraz zadeklarowanych przez właścicieli nieruchomości jako osób faktycznie zamieszkujących na przełomie siedmiu lat.

GOSPODAROWANIE ODPADAMI KOMUNALNYMI W GMINIE MROZCA

Poniższe wykresy nr 2 i 3 obrazują jak drastycznie wzrosła ilość wszystkich odpadów zarówno tych zmieszanych jak i zbieranych selektywnie.

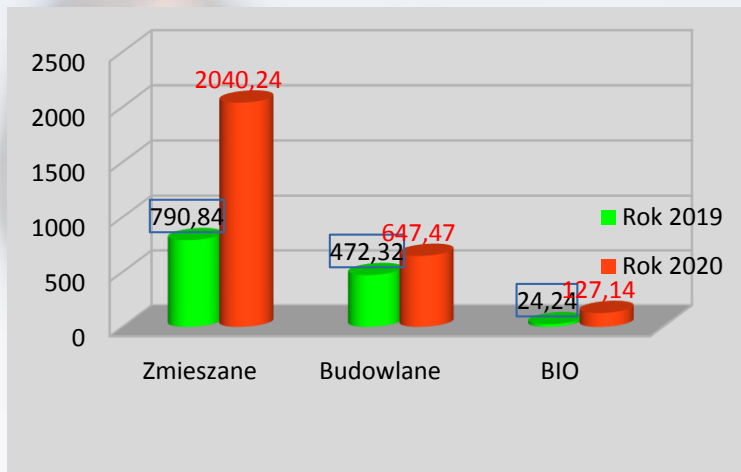

Wykres 2. Wykaz poszczególnych rodzajów odpadów zebranych i odebranych w roku 2020 względem 2019 r. [w Mg].

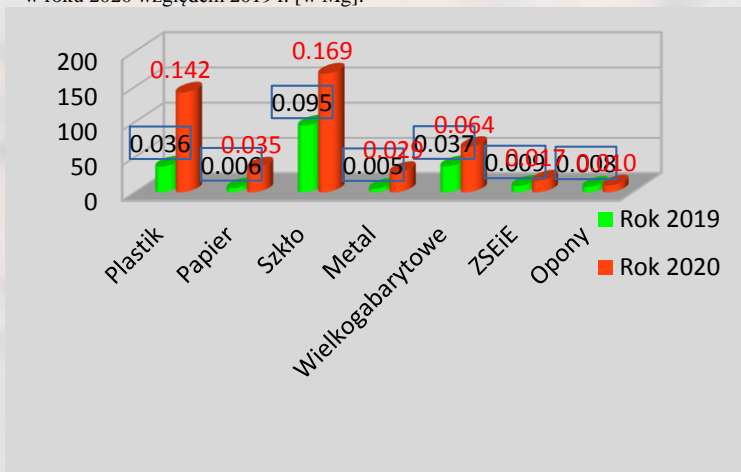

Wykres 3. Wykaz pozostałych rodzajów odpadów zebranych i odebranych w roku 2020 względem 2019 r. [w Mg].

Ilość odpadów komunalnych wytworzonych na terenie Gminy Mrozcza

1. Ilość odebranych odpadów komunalnych przez podmiot zbierający odpady komunalne na podstawie umowy na odbiór i zagospodarowanie odpadów komunalnych przedstawia tabela nr 1.

Tabela 2. Zestawienie zebranych odpadów komunalnych w PSZOK w 2020 roku.

Kod odpadów	Rodzaj odpadów	Masa zebranych odpadów komunalnych [Mg]
15 01 01	Opakowania z papieru i tektury	14,2000
15 01 02	Opakowania z tworzyw sztucznych	37,5100
15 01 05	Opakowania wielomateriałowe	3,4000
15 01 07	Opakowania ze szkła	7,1600
16 01 03	Zużyte opony	9,6200
20 01 36	Zużyte urządzenia elektryczne i elektroniczne inne niż wymienione w 20 01 21, 20 01 23 i 20 01 35	3,7320
20 01 35*	Zużyte urządzenia elektryczne i elektroniczne inne niż wymienione w 20 01 21, 20 01 23 Zużyte urządzenia elektryczne i elektroniczne inne niż wymienione w 20 01 21 i 20 01 23 zawierające niebezpieczne składniki (1)	2,3900
20 01 23*	Urządzenia zawierające freony	4,2200
17 01 01	Odpady betonu oraz gruz betonowy z rozbiórek i remontów	556,3500
20 03 07	Odpady wielkogabarytowe	24,6970
20 01 01	Papier i tektura	5,1300
20 02 01	Odpady ulegające biodegradacji	36,7700
20 01 40	Metale	15,2650
ŁĄCZNIE		720,4440



GOSPODAROWANIE ODPADAMI KOMUNALNYMI W GMINIE MROCZA

Zestawienie odebranych odpadów komunalnych w 2020 roku.

Tabela 1. Zestawienie odebranych odpadów komunalnych w 2020 roku.

Kod odpadów	Rodzaj odpadów	Masa odebranych odpadów komunalnych [Mg]
15 01 01	Opakowania z papieru i tektury	15,7360
15 01 02	Opakowania z tworzyw sztucznych	104,0150
15 01 04	Opakowania z metali	7,6400
15 01 07	Opakowania ze szkła	161,3700
20 01 36	Zużyte urządzenia elektryczne i elektroniczne inne niż wymienione w 20 01 21, 20 01 23 i 20 01 35	7,6000
20 01 35*	Zużyte urządzenia elektryczne i elektroniczne inne niż wymienione w 20 01 21, 20 01 23 Zużyte urządzenia elektryczne i elektroniczne inne niż wymienione w 20 01 21 i 20 01 23 zawierające niebezpieczne składniki (1)	2,8400
20 01 32	Leki inne niż wymienione w 20 01 31	0,1306
17 01 01	Odpady betonu oraz gruz betonowy z rozbiorów i remontów	10,4700
17 01 07	Zmieszane odpady z betonu, gruzu ceglanego, odpadowych materiałów ceramicznych i elementów wyposażenia inne niż wymienione w 17 01 06	52,7700
17 09 04	Zmieszane odpady z budowy, remontów i demontażu inne niż wymienione w 17 09 01, 17 09 02 i 17 09 03	27,8800
20 03 07	Odpady wielkogabarytowe	39,4350
20 02 01	Odpady ulegające biodegradacji	90,3700
20 01 03	Odpady zmieszane	2040,2400
ŁĄCZNIE		2560,4966

Ilość zebranych odpadów przez punkt skupu metali.

Tabela 3. Zestawienie zebranych odpadów przez punkt skupu metali w 2020 roku.

Kod odpadów	Rodzaj odpadów	Masa zebranych odpadów komunalnych [Mg]
15 01 04	Opakowania z metali	5,6530
SUMA		5,6530





GOSPODAROWANIE ODPADAMI KOMUNALNYMI W GMINIE MROCZA

Osiągnięte przez Gminę Mrocza poziomy

Poszczególne poziomy osiągnięte przez Gminę Mrocza w 2020 roku:

1. Poziom ograniczenia masy odpadów komunalnych ulegających biodegradacji kierowanych do składowania wyniósł 0,26 %, a mógłby wynieść do 35 %.
2. Poziom recyklingu i przygotowania do ponownego użycia papieru, metali, tworzyw sztucznych i szkła wyniósł 43,06 %, a powinien wynieść co najmniej 50 %.
3. Poziom recyklingu, przygotowania do ponownego użycia i odzysku innymi metodami innych niż niebezpieczne odpadów budowlanych i rozbiórkowych wyniósł 100 %, a powinien wynieść nie mniej niż 70 %.

Gmina Mrocza w 2020 roku nie osiągnęła poziomu recyklingu i przygotowania do ponownego użycia następujących frakcji odpadów komunalnych: papieru, metali, tworzyw sztucznych i szkła odebranych z obszaru gmin, który powinien wynieść 50 %

Przyczyną takiego stanu rzeczy mogły być:

- a) powody zależne od Gminy:
 - zbyt mały nacisk na prowadzenie kampanii informacyjno-edukacyjnych (są to działania niedające efektu od razu, ale procentują na przyszłość),
 - spowodowanie, aby wszyscy mieszkańcy właściwie segregowali odpady,
- b) powody niezależne od gminy:
 - brak możliwości poddania procesom odzysku lub recyklingu wszystkich wyselekcjonowanych frakcji odpadów (brak możliwości zbytu odpadów surowcowych),
 - sposób wyliczania „poziomów”, gdzie dane niezbędne do wyliczeń często są danymi statystycznymi, a nie faktycznymi. Przy użyciu danych faktycznych „procent” byłby wyższy.





GOSPODAROWANIE ODPADAMI KOMUNALNYMI W GMINIE MROCZA

Potrzeby inwestycyjne związane z gospodarowaniem odpadami komunalnymi

W 2020 roku nie wykonano żadnych inwestycji. Brak środków finansowych oraz sytuacja epidemiczna spowodowały, że w 2020 r. nie wdrożono kolejnego etapu prac związanych z rekultywacją składowiska odpadów innych niż niebezpieczne i obojętne w Ostrowie.

Przedmiotowe przedsięwzięcie, zgodnie z Decyzją Marszałka Województwa Kujawsko-Pomorskiego z dnia 26 marca 2019 r., rozłożone jest w realizacji na 5 lat, tj. do dnia 31 grudnia 2023 r., a czas ten został wydłużony poprzez niepodjęcie żadnych działań w ubiegłym roku, Zakład Gospodarki Komunalnej w Mroczy Sp. z o.o., jako Zarządzający składowiskiem odpadów, wystąpił z wnioskiem do Marszałka Województwa Kujawsko-Pomorskiego zmianę decyzji i wydłużenie całego procesu o 1 rok tj. do dnia 31 grudnia 2024 r., który został pozytywnie rozpatrzony.

Dochody i wydatki związane z gospodarką odpadami

Tabela 4. Zestawienie dochodów i wydatków planowanych i faktycznie zrealizowanych.

Dochody i wydatki związane z gospodarką odpadami			
Dochody		Wydatki	
Plan	2.000.000,00	Plan	2.744.876,64
Wykonanie	1.870.373,41	Wykonanie	2.694.562,48
%	93,52	%	98,17

Dochody:

wpływy z tytułu opłaty za gospodarowanie odpadami komunalnymi.

Zaległości z tytułu opłaty za gospodarowanie odpadami na dzień 31.12.2020 r. wyniosły **445.823,86 zł**

W stosunku do zaległości prowadzone są przewidziane **prawem czynności egzekucyjne**.

Na dzień 31.12.2020 r. wystawiono **2.195 upomnień** na kwotę 336.270,92 zł oraz **758 tytułów wykonawczych** na kwotę 136.694,42 zł.

Wydatki:

zabezpieczono środki finansowe w wysokości **2.744.876,64 zł**, z których wydatkowano kwotę **2.694.562,48 zł**, co stanowi **98,17%** w/w kwoty.

Nadmienić należy, że potrzeby w zakresie gospodarki odpadami są niewspółmiernie większe, co zostało uwidocznione w tabeli nr 4.

Zaplanowaną kwotę wydatkowaną w sposób następujący:

- a) koszty związane z realizacją zadania – **2.559.304,06 zł**,
 - 2.375.671,66 zł – odbiór i zagospodarowanie odpadów,
 - 109.728,00 zł – obsługa PSZOK,
 - 73.904,40 zł – zarządzanie składowiskiem odpadów innych niż niebezpieczne i obojętne,
- b) koszty związane z obsługą bankową kont indywidualnych płatników, konserwacją urządzeń biurowych oraz obsługą oprogramowania służącego do obsługi gospodarki odpadami – **6.342,02 zł**,
 - 2.000,00 zł – obsługa bankowa,
 - 799,50 zł - remont kserokopiarki,
 - 3.542,52 zł - OPLOK i UPK,
- c) koszty związane z prowadzoną egzekucją zaległości w opłatach śmieciowych – **1.743,91 zł**,
- d) pozostałe koszty związane z gospodarką odpadami takie jak: opłata za zagospodarowanie folii rolniczej oraz zlecenie usunięcia odpadów powstałych na skutek zgromadzenia ich przez nn osobę w miejscu do tego nieprzeznaczonym, opłaty z tyt. usług telekomunikacyjnych oraz związanych z podnoszeniem kwalifikacji zawodowych dwóch pracowników obsługujących system gospodarki odpadami – **14.101,40 zł**,
 - 2.952,12 zł – zagospodarowanie folii rolniczej,
 - 10.000,00 zł – zlecenie usunięcia „dzikiego wysypiska”,
 - 409,55 zł – opłat za telefon,
 - 739,73 zł – szkolenia i delegacje.
- e) koszty pracownicze dwóch pracowników obsługujących system gospodarki odpadami – **113.071,09 zł**.

Z przedstawionego w tabeli nr 4

zestawienia dochodów i wydatków, z budżetu Gminy w 2020 r. dołożono **824.189,07 zł**

aby zrealizować obowiązkowe zadanie własne gminy, polegające na utrzymanie czystości i porządku w gminach.

Liczba linii autobusowych: 7

Długość linii autobusowych (w km): 106

Liczba przewiezionych pasażerów: 16 167

Rozbudowana sieć drogowa w Gminie Mroczka zapewnia komunikację ze wszystkimi miejscowościami na jej terenie.

Głównymi szlaki komunikacyjne łączącymi gminę z innymi miastami są:

- droga wojewódzka nr 241 (Tuchola-Rogoźno) oraz
- droga wojewódzka nr 243 (Mroczka-Koronowo).

Położenie dróg wojewódzkich w obrębie gminy powoduje znaczne natężenie ruchu. Z obserwacji wynika, że największe natężenie ruchu dotyczy samochodów osobowych. Zauważalny jest również ruch samochodów dostawczych, ciężarowych oraz ciężarowych z naczepami, które są najbardziej uciążliwe dla mieszkańców Gminy.

Na terenie Gminy Mroczka realizowane są przewozy pasażerskie, których organizatorem jest między innymi Gmina Mroczka.

Przewozy pasażerskie organizowane są przez Gminę Mroczka w ramach Funduszu Rozwoju Przewozów Autobusowych w 2020 r. (współfinansowane z rządowego programu).

Wykonawcą przewozów było przedsiębiorstwo PKS w Bydgoszczy Sp. z o.o. Ponadto na terenie gminy Mroczka przewozy realizowane są przez firmy zewnętrzne tj.:

- **4Sprint Karol Bala,**
- **STBUS Tomasz Sobieszczański,**
- **Maj-Trans oraz**
- **PKS Sępólno Krajeńskie,**
- **PKS Chojnice, linie w kierunku Nakła nad Notecią.**

Wszystkie wymienione firmy posiadały umowę z Gminą Mroczka na korzystanie z przystanków autobusowych. **Ponadto od ubiegłego roku na terenie Mroczki swoją działalność uruchomił przedsiębiorca oferujący usługi przewozu osób TAXI.**



Rysunek 1: Mapa poglądowa – sieć dróg na terenie Gminy Mroczka.

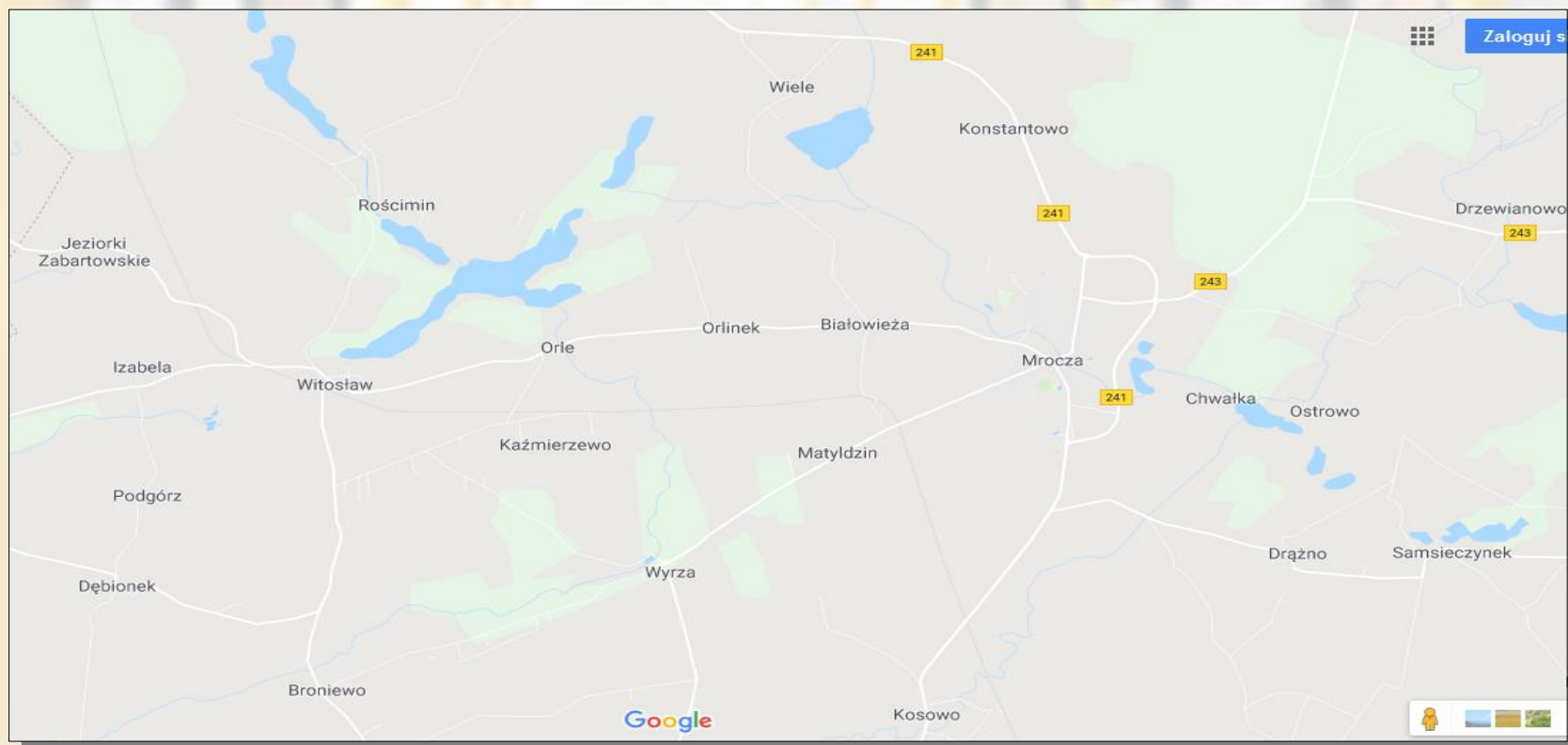



Ze względu na sytuację epidemiologiczną większość zaplanowanych badań mammograficznych zostało odwołanych. Firma LUX MED Diagnostyka zaplanowała przyjazd do Mroczy na 22 maja 2020 r.

Do darmowych badań zostały zaproszone kobiety w wieku 50-69 lat w ramach Populacyjnego Programu Profilaktycznego Wczesnego Wykrywania Raka Piersi, finansowanego przez Ministerstwo Zdrowia.



Na terenie Gminy Mrocza działają dwie **przychodnie zdrowia**:

- Niepubliczny Zakład Opieki Zdrowotnej "AMICUS" - Lekarz Rodzinny, ul. Słoneczna 6, 89-115 Mrocza
- Niepubliczny Zakład Opieki Zdrowotnej „AWICENNA”, ul. Plac 1 Maja 9, 89-115 Mrocza

W Mroczy znajdują się **dwie apteki**:

- Apteka "Pod Orłem", Plac 1 Maja 13, 89-115 Mrocza
- Apteka „W Rynku”, Plac 1 Maja 8, 89-115 Mrocza



Realizacja zadań w sprawie udzielania świadczeń z pomocy społecznej realizowana jest przez Miejsko- Gminny Ośrodek Pomocy Społecznej w Mroczy.

Usługi opiekuńcze

Usługi opiekuńcze obejmują pomoc w zaspokajaniu codziennych potrzeb życiowych, opiekę higieniczną, zaleconą przez lekarza pielęgnację oraz w miarę możliwości, zapewnienie kontaktów z otoczeniem. Specjalistyczne usługi opiekuńcze są to usługi dostosowane do szczególnych potrzeb wynikających z rodzaju schorzenia lub niepełnosprawności, świadczone przez osoby ze specjalistycznym przygotowaniem zawodowym.

Rada Gminy określa, w drodze uchwały, szczegółowe warunki przyznawania i odpłatności za usługi opiekuńcze i specjalistyczne usługi opiekuńcze, z wyłączeniem specjalistycznych usług opiekuńczych dla osób z zaburzeniami psychicznymi, oraz szczegółowe warunki częściowego lub całkowitego zwolnienia od opłat, jak również tryb ich pobierania.

Usługi opiekuńcze realizowane są we wszystkie dni robocze i przyznaje się je na mocy decyzji Dyrektora Miejsko-Gminnego Ośrodka Pomocy Społecznej w Mroczy.

Usługi są świadczone na zasadzie odpłatności, w zależności od posiadanego dochodu osoby samotnie gospodarującej lub dochodu w rodzinie.

W okresie od I do XII 2020 r. przedmiotową pomoc świadczone w 20 środowiskach.

Wykonano 5 164 świadczeń/godzin na kwotę 97 140,00 zł.

Ogólny koszt zadania w 2020 r. wyniósł 162 806,64 zł.

Kwota wpłacona przez świadczeniobiorców wyniosła 19 438,51 zł.

W związku z brakiem wniosków/potrzeb ośrodek nie realizuje specjalistycznych usług opiekuńczych.

Tabelaryczne wykonanie usług opiekuńczych

Wyszczególnienie	2018	2019	2020
Ilość środowisk	14	18	20
Ilość świadczeń/godzin	6 698	6 088	5 164
Kwota świadczeń (MPiPS)	70 797	90 382	97 140
Ogólny koszt zadania (MPiPS)	118 046	163 974	162 806,64
Kwota wpłacona przez świadczeniobiorców	12 497	14 554	19 438,51

Źródło danych: MGOPS Mroczy

Wobec powyższego wynika, iż korzystanie z UO z roku na rok wzrasta.

Usługi specjalistyczne dla osób z zaburzeniami psychicznymi

Specjalistyczne usługi dla osób z zaburzeniami psychicznymi są szczególnym rodzajem usług specjalistycznych. Pomoc udzielana jest tu wyróżnionej grupie osób.

Specjalistyczne usługi opiekuńcze powinny być dostosowane do szczególnych potrzeb osób z zaburzeniami psychicznymi.

Specjalistyczne usługi opiekuńcze dla osób z zaburzeniami psychicznymi mogą obejmować:

1. Uczenie i rozwijanie umiejętności niezbędnych do samodzielnego życia,
2. Pielęgnacja jako wspieranie procesu leczenia, w tym:
3. Rehabilitacja fizyczna i usprawnianie zaburzonych funkcji organizmu w zakresie nieobjętym przepisami ustawy z dnia 27 sierpnia 2004 r. o świadczeniach opieki zdrowotnej finansowanych ze środków publicznych,
4. Pomoc mieszkaniowa,
5. Zapewnienie dzieciom i młodzieży z zaburzeniami psychicznymi dostępu do zajęć rewalidacyjnych i rewalidacyjno-wychowawczych.

Minister właściwy ds.. Zabezpieczenia społecznego w porozumieniu z ministrem właściwym ds.. Zdrowia określił rodzaje specjalistycznych usług opiekuńczych i kwalifikacje osób świadczących te usługi oraz warunki i tryb ustalania i pobierania opłat za specjalistyczne usługi opiekuńcze świadczone osobom z zaburzeniami psychicznymi, jak również warunki częściowego lub całkowitego zwolnienia z opłat, ze względu na szczególne potrzeby osób korzystających z usług, uwzględniając sytuację materialną tych osób.

Specjalistyczne usługi opiekuńcze dla osób z zaburzeniami psychicznymi realizowane były dla 4 dzieci świadczone w miejscu zamieszkania, przez następujących specjalistów: pedagoga terapeutę, logopedę, instruktora terapii behawioralnej, terapia sensoryczna, przy czym wykonano 395 świadczenia/godzin, na łączną kwotę 23 690,44 zł; kwota wpłacona przez świadczeniobiorców – 2 233,42 zł.

Tabela: Tabelaryczne przedstawienie wykonania SUO:

Wyszczególnienie	2018	2019	2020
Ilość środowisk	3	5	4
Ilość świadczeń/godzin	532	552	395
Kwota świadczeń	36 038	37 603	23 690
Kwota wpłacona przez świadczeniobiorców	3 573	2 659	2 233

Źródło danych: MGOPS Mroczy

Liczba osób korzystających z SUO kształtuje się na równomiernym poziomie w stosunku do lat poprzednich.

Poradnictwo specjalistyczne świadczone przez psychologa

Poradnictwo specjalistyczne jest świadczone osobom i rodzinom, które mają trudności lub wykazują potrzebę wsparcia w rozwiązywaniu swoich problemów życiowych, bez względu na posiadany dochód.

Poradnictwo psychologiczne realizuje się przez procesy diagnozowania, profilaktyki i terapii.

Psycholog przyjmuje:

po uprzednim uzgodnieniu terminu z pracownikiem socjalnym w czwartki (pierwszy i trzeci miesiąca) od godziny 9.00 – 14.00.

W 2020 r. zrealizowano łącznie 111 godzin, w tym praca zdalna od połowy marca do końca kwietnia 2020 r. w formie porad telefonicznych oraz w listopadzie i grudniu z uwagi na epidemię koronawirusa.

W czasie zawieszenia porad zrealizowano pracę zdalną w postaci kontaktów telefonicznych (w kwietniu zrealizowano 6 godzin, w listopadzie zrealizowano 11 godzin, to jest 24 rozmowy telefoniczne z osobami zainteresowanymi, w grudniu zrealizowano 11 godzin to jest 22 rozmowy telefoniczne.

Zainteresowanie i potrzeby w zakresie poradnictwa specjalistycznego jest ciągle duże.

Tabelaryczne przedstawienie wykonania poradnictwa:

Wyszczególnienie	2019	2020	łącznie
Ilość godzin	120	111	567
Ilość przyjętych osób, w tym:	275	223	1289
Kobiet	115	161	706
Mężczyzn	1	20	142
Dzieci	159	44	461
Osoby niepełnosprawne	26	71	403
Osoby Starsze (pow. 60/65 r.ż.)	0	2	20

Źródło danych: MGOPS Mrocza

Problemy, z którymi zgłaszały się osoby zainteresowane pomocą psychologiczną i wsparciem to m.in:

- Niepowodzenia szkolne w okresie epidemii, trudności podczas nauki zdalnej,
- Problemy małżeńskie, nasilenie konfliktów w okresie izolacji spowodowanej epidemią,
- Depresja małżonka, nasilenie trudności w funkcjonowaniu z uwagi na utrudnienia związane z epidemią koronawirusa,
- Uzależnienie od alkoholu: męża, konkubenta, żony i problemy związane z współuzależnieniem,
- Agresja wobec członków rodziny,
- Niepowodzenia szkolne dzieci,
- Problemy rodzinne, finansowe, nasilenie problemów finansowych w związku z utratą pracy i środków do życia,
- Trudności wychowawcze, związane z dodatkowymi obowiązkami związanymi z nauką zdalną, brakiem sprzętu, dostępu do internetu,
- Inne wynikające z ubóstwa, nieporadności a także nasilającej się dysfunkcyjności rodziny, dodatkowo utrudnionej przez sytuację pandemii.

Realizowano porady, mediacje, interwencje kryzysowe, wprowadzano elementy Akademii Rodzica i prowadzono terapię rodzinną (6 rodzin).

Wydawano skierowania do specjalistów psychiatrów, neurologów i logopedów, PPPP w Nakle nad Notecią, WZZP w Bydgoszczy.

Przekazywano materiały edukacyjne, informacyjne i profilaktyczne.

Punkt Interwencji Kryzysowej

Uchwałą Nr XXXI/265/2012 Rady Miejskiej w Mroczy z dnia 28.12.2012 r. w sprawie zmiany Statutu Miejsko-Gminnego Ośrodka Pomocy Społecznej w Mroczy powołano Punkt Interwencji Kryzysowej, działający przy MGOPS w Mroczy.

W punkcie interwencji kryzysowej w 2020 r. **przyjmował psycholog:** (pierwszy czwartek miesiąca) - (indywidualne zgłoszenia i przez pracowników MGOPS).

W bezpośrednim kontakcie przyjmowano osoby do 18 marca 2020 r.

Od 1-30 kwietnia 2020 r. z uwagi na epidemię udzielano porad telefonicznych.

Od 1.05-30.10. 2020 r. praca odbywała się w formie spotkań bezpośrednich z zachowaniem reżimu sanitarnego i wytycznych.

W listopadzie 2020 r. i w grudniu 2020 r. pomocy psychologicznej udzielano w formie rozmów telefonicznych.

Tabelaryczne przedstawienie wykonania poradnictwa w PIK

Wyszczególnienie	2019	2020	łącznie
Ilość godzin	12	8	56
Ilość przyjętych osób, w tym:	12	9	57
Kobiet	11	Brak danych	46
Mężczyzn	1	Brak danych	2
Dzieci	0	Brak danych	0
Osoby niepełnosprawne	3	Brak danych	12
Osoby Starsze (pow. 60/65 r.ż.)	0	Brak danych	0

Źródło danych: MGOPS Mrocza

Problemy, z którymi zgłaszały się osoby zainteresowane pomocą psychologiczną i wsparciem to m.in.:

- Problemy finansowe
- konflikty małżeńskie, nasilenie się konfliktów małżeńskich w okresie epidemii, trudności w relacjach rodzinnych,
- problemy alkoholowe w rodzinie, problemy wychowawcze, trudności w relacjach z nauczycielami dzieci, problem używania środków psychoaktywnych przez dziecko, planowany rozwód, trudności i niepowodzenia szkolne dzieci, trudności z realizowaniem nauki zdalnej,
- Inne wynikające z ubóstwa, nieporadności a także nasilającej się dysfunkcyjności rodziny dodatkowo utrudnionej przez sytuację pandemii.

Kierowano do bezpłatnej pomocy prawnej. Udzielano wsparcia, wskazano instytucje służące pomocą rodzinie w kryzysie. Pomoc psychologiczna będzie kontynuowana w kolejnych miesiącach.

Realizacja działań w ramach profilaktyki uzależnień

Przy Ośrodku działa Gminny Punkt Konsultacyjny Rozwiązywania Problemów Alkoholowych.

Celem Punktu jest udzielanie pomocy osobom uzależnionym i członkom ich rodzin oraz ofiarom i sprawcom przemocy.

Podstawowe zadania punktu konsultacyjnego:

- 1) motywowanie zarówno osób uzależnionych, jak i członków ich rodzin do podjęcia psychoterapii w placówkach leczenia uzależnienia, kierowanie do leczenia specjalistycznego;
- 2) motywowanie osób pijących ryzykownie i szkodliwie, ale nieuzależnionych, do zmiany szkodliwego wzoru picia;
- 3) udzielania wsparcia osobom po zakończonym leczeniu odwykowym (np. przez rozmowy podtrzymujące, uruchomienie przy punkcie konsultacyjnym grupy wsparcia dla osób po zakończonym leczeniu w placówce leczenia uzależnienia od alkoholu);
- 4) rozpoznanie zjawiska przemocy domowej, udzielenie stosownego wsparcia i informacji o możliwościach uzyskania pomocy i powstrzymania przemocy;
- 5) inicjowanie interwencji w przypadku diagnozy przemocy domowej;
- 6) gromadzenie aktualnych informacji na temat dostępnych miejsc pomocy i kompetencji poszczególnych służb i instytucji z terenu gminy, które powinny być włączone w systemową pomoc dla rodziny.

Działania w ramach profilaktyki uzależnień prowadzone były w MGOPS w Mroczy, ul. Łąkowa 7, w 2020 r. przez 2 realizatorów –

- **Nakielski Ośrodek Terapii Uzależnień KOLIBER**
- **Terapeuta**

Harmonogram spotkań na 2020 rok:

Środy od godz. 9.30 do godz. 13.30 - **pokój nr 6**, natomiast w szkole od godz. 8.30 do godz. 9.30.

Współpraca opierała się na realizacji działań:

W okresie od stycznia do grudnia 2020 r.

1. Prowadzenie Punktu konsultacyjnego d/s uzależnień – 8 godzin w miesiącu,
2. Terapia indywidualna dla osób uzależnionych – 8 godzin w miesiącu,
3. Punkt konsultacyjny w szkołach – 4 godziny w miesiącu,
4. Konsultacje na terenie Nakielskiego Ośrodka – 4 godzin w miesiącu.

Tabelaryczne zestawienie realizacji zadania przez NOTU Koliber

	Liczba osób objętych usługą						Liczba zrealizowanych godzin		
	Kobiety			Mężczyźni					
	2018	2019	2020	2018	2019	2020	2018	2019	2020
Punkt Konsultacyjny	10	13	13	37	57	24	51	92	72
Punkt Konsultacyjny w szkołach	13	50	8	7	62	8	38	35	13
Terapia Indywidualna	17	36	35	31	68	59	51	87	72
Konsultacje terapeutyczne w NOTU	4	72	35	8	86	65	144	100	40
Razem	44	171	91	83	273	156	284	314	197

Źródło danych: MGOPS Mrocza

Tabelaryczne zestawienie realizacji zadania przez Terapeuta

	Liczba osób objętych usługą					Liczba zrealizowanych godzin		
	Łącznie K i M	K	K	M	M			
		2018	2019	2020	2019	2020	2018	2019
Punkt Konsultacyjny	192	53	46	142	138	48	48	46
Terapia Indywidualna	383	163	152	213	154	192	192	184
Terapia grupowa	108	62	46	130	138	48	48	46
Razem	683	278	244	485	430	288	288	276

Źródło danych: MGOPS Mrocza

Współpraca opierała się na realizacji działań:

- 1) Prowadzenie Punktu konsultacyjnego d/s uzależnień – 4 godziny w miesiącu,
- 2) Terapia indywidualna dla osób uzależnionych – 16 godzin w miesiącu,
- 3) Terapia grupowa - Spotkania odbywały się 4 razy w miesiącu zgodnie z harmonogramem przedstawionym przez wykonawcę.

Domy Pomocy Społecznej

Zgodnie z art. 54 ustawy o pomocy społecznej osobie wymagające całodobowej opieki z powodu wieku, choroby lub niepełnosprawności, niemogącej samodzielnie funkcjonować w codziennym życiu, której nie można zapewnić niezbędnej pomocy w formie usług opiekuńczych, przysługuje prawo do **umieszczenia w domu pomocy społecznej**.

Osobę kieruje się do domu pomocy społecznej odpowiedniego typu, zlokalizowanego jak najbliżej miejsca zamieszkania osoby kierowanej, chyba że okoliczności sprawy wskazują inaczej, po uzyskaniu zgody tej osoby lub jej przedstawiciela ustawowego na umieszczenie w domu pomocy społecznej.

W okresie od 01.01.2020 r. do 31.12.2020 r. w **domach pomocy społecznej przebywało 6 osób**.

Tabela: Tabelaryczne zestawienie realizacji zadania DPS

Lp.	Nazwa DPS	Koszt utrzymania od 1 marca 2018 roku w złotych	Koszt utrzymani a od 1 marca 2019 roku w złotych	Koszt utrzymania od 1 marca / 1 kwietnia 2020 roku w złotych	Liczba osób przebywających w 2020 roku
1.	Dom Pomocy Społecznej w Suchorączku dla osób przewlekle psychicznie chorych	3 701,50	3 929,04	4 181,30	1
2.	Dom Pomocy Społecznej w Nakle n. Not. dla somatycznie chorych	3 721,05	4 273,07	4 742,55*	2
3.	Dom Pomocy Społecznej w Wilkowiczkach dla osób dorosłych niepełnosprawnych intelektualnie	3 533,60	3 825,92	4 175,96	1
4.	Dom Pomocy Społecznej dla osób przewlekle somatycznie chorych w Kamieniu Krajeńskim	3.622,23 *	3 838,97*	4 135,84*	1
5.	Dom Pomocy dla Dzieci i Młodzieży w Grabiu	4.089,69	4 411,83	4 647,85	1

Źródło danych: MGOPS Mrocza

*W tym koszt mieszkańca zwracany jest w części przez rodzinę do tego zobowiązana, w drodze umowy z Dyrektorem MGOPS.

Łączny koszt poniesiony przez Gminę w związku z pobytom osób w okresie od dnia 01.01.2020 r. do **dnia 31.12.2020 r. wyniósł 181 140,00 złotych**.

Tabelaryczne zestawienie kosztów umieszczenia w DPS

Wyszczególnienie	2016	2017	2018	2019	2020
Ilość mieszkańców	9	4	6	5	6
Koszt gminy	136 587,68	76 079,51	120 905,54	172 799	181 140

Źródło danych: MGOPS Mrocza

W 2020 r. koszt ponoszony przez Gminę jest wyższy niż w 2019 r., w związku ze zwiększoną ilością mieszkańców.

Nastąpił również znaczący wzrost kosztów utrzymania mieszkańca za pobyt w Domu Pomocy Społecznej.

Zadania własne o charakterze obowiązkowym**Do zadań własnych gminy o charakterze obowiązkowym należą:**

- 1) opracowanie i realizacja gminnej strategii rozwiązywania problemów społecznych ze szczególnym uwzględnieniem programów pomocy społecznej, profilaktyki i rozwiązywania problemów alkoholowych i innych, których celem jest integracja osób i rodzin z grup szczególnego ryzyka;
- 2) sporządzanie oceny w zakresie pomocy społecznej;
- 3) udzielanie schronienia, zapewnienie posiłku oraz niezbędnego ubrania osobom tego pozbawionym;
- 4) przyznawanie i wypłacanie zasiłków okresowych;
- 5) przyznawanie i wypłacanie zasiłków celowych;
- 6) przyznawanie i wypłacanie zasiłków celowych na pokrycie wydatków powstałych w wyniku zdarzenia losowego;
- 7) przyznawanie i wypłacanie zasiłków celowych na pokrycie wydatków na świadczenia zdrowotne osobom bezdomnym oraz innym osobom niemającym dochodu i możliwości uzyskania świadczeń na podstawie przepisów o świadczeniach opieki zdrowotnej finansowanych ze środków publicznych;
- 8) przyznawanie zasiłków celowych w formie biletu kredytowanego;
- 9) opłacanie składek na ubezpieczenia emerytalne i rentowe za osobę, która zrezygnuje z zatrudnienia w związku z koniecznością sprawowania bezpośredniej, osobistej opieki nad długotrwale lub ciężko chorym członkiem rodziny oraz wspólnie niezamieszkującymi matką, ojcem lub rodzeństwem;
- 10) praca socjalna;
- 11) organizowanie i świadczenie usług opiekuńczych, w tym specjalistycznych, w miejscu zamieszkania, z wyłączeniem specjalistycznych usług opiekuńczych dla osób z zaburzeniami psychicznymi;
- 12) prowadzenie i zapewnienie miejsc w mieszkaniach chronionych;



POMOC SPOŁECZNA, WSPIERANIE RODZINY I SYSTEM PIECZY ZASTĘPCZEJ

- 11) dożywianie dzieci;
- 12) sprawienie pogrzebu, w tym osobom bezdomnym;
- 13) kierowanie do domu pomocy społecznej i ponoszenie odpłatności za pobyt mieszkańca gminy w tym domu;
- 14) pomoc osobom mającym trudności w przystosowaniu się do życia po zwolnieniu z zakładu karnego;
- 15) sporządzanie sprawozdawczości oraz przekazywanie jej właściwemu wojewodzie, również w formie dokumentu elektronicznego, z zastosowaniem systemu teleinformatycznego;
- 16) utworzenie i utrzymywanie ośrodka pomocy społecznej, w tym zapewnienie środków na wynagrodzenia pracowników;
- 17) przyznawanie i wypłacanie zasiłków stałych;
- 18) opłacanie składek na ubezpieczenie zdrowotne określonych w przepisach o powszechnym ubezpieczeniu w Narodowym Funduszu Zdrowia.

Tabelaryczne zestawienie realizacji zadań własnych gminy

Wyszczególnienie	Liczba Rodzin			Liczba osób w rodzinie			Liczba świadczeń			Wartość świadczeń		
	2018	2019	2020	2018	2019	2020	2018	2019	2020	2018	2019	2020
Zasiłki okresowe**1 -bezrobocie -długotrwała choroba -niepełnosprawność	257	145	125	785	473	354	1 106	821	638	431 575	317 269	256 946
Zasiłki stałe**2	64	69	56	87	97	72	616	684	612	318 264	367 998	332 002
Schronienie	5	4	7	6	4	7	746	582	33**	21 774	21 383	43 552
Posiłki (uczniowie, podopieczni)	63	53	36	234	186	122	17 050	9370	6 288	89 022	51 335	43 177
Usługi opiekuńcze	14	19	21	23	23	37	6 698	6088	6 339	70 797	90 382	97 140
Sprawienie pogrzebu	1	1	0	1	1	0	1	1	0	2 570	3 964	0
Zasiłki celowe i w naturze **3 W tym specjalne,	198 12	142 22	130 9	597 15	436 73	379 28	107 10	144 25	x 15	165 809 1 260	19 106 3 667	43 381 3 605
Zasiłki celowe na dożywianie ogółem	165	128	84	530	412	268	650	356	x	155 000	57 000	32 460
-w formie pieniężnej	153	109	65	498	352	210	594	314	200	150 000	49000	27 750
- w formie świadczenia rzeczonego	12	19	19	32	60	58	56	42	x	5 000	8000	4 710
Zasiłki celowe na pokrycie wydatków powstałych w wyniku zdarzenia losowego	2	2	0	2	2	0	2	2	0	2 600	6 500	0
Opłacanie składki zdrowotnej	48	53	46	48	53	47	576	646	552	25 660	32 691	29 381
RAZEM	X	X	X	X	X	X	X	X	X	1 283 071	967 628	878 039

Źródło danych: MGOPS Mroczka

* Od 2020 roku liczba świadczeń liczona jest zgodnie z zasadą 1 świadczenie tj. 1 osoba x 1 miesiąc



Tabelaryczne zestawienie z realizacji zadań zleconych

Wyszczególnienie	Liczba rodzin				Liczba świadczeń				Wartość świadczeń			
	2017	2018	2019	2020	2017	2018	2019	2020	2017	2018	2019	2020
Kłeska żywiłowa	194	0	0	0	245	0	0	0	1 314 089	0	0	0
Zasiłek losowy	51	2	2	0	73	2	2	0	46 500	2 600	6 500	0

Źródło danych: MGOPS Mroczka

WSPARCIE DLA BEZDOMNYCH

Osoba bezdomna może zostać objęta pomocą polegającą na wspieraniu i rozwiązywaniu jej problemów życiowych i w szczególności w pomocy w uzyskaniu schronienia.

W przypadku wystąpienia potrzeby udzielenia formy wsparcia osoby bezdomne, których ostatnim miejscem zameldowania na pobyt stały była Gmina Mroczka, umieszczone były w placówkach zapewniających schronienie na terenie Polski.

W roku 2020 r. formą pomocy objęto 7 osób.

Tabelaryczne przedstawienie wykonania zadania - Bezdomność

Nazwa podmiotu	2019		2020	
	Liczba osób	Koszt	Liczba osób	Koszt
Kujawsko-Pomorskie Stowarzyszenie Pomoc Bliźniemu „JUDYM” w Kołaczkwie	3	20 033,00 w tym zabezpieczenie noclegowni)	6	41 412, w tym zabezpieczenie noclegowni
Stowarzyszenie Pomocy Bliźniemu „Mar-Kot” w Poznaniu	-	-	-	-
Schronisku im. św. Brata Alberta w Szczodrem	-	-	-	-
Stowarzyszenie Monar Pilskie Centrum pomocy Bliźniemu Monar-Markot	-	-	-	-
Koło Grudziądzkie Towarzystwa Pomocy im. Św. Brata Alberta w Grudziądzu	1	1 350,00	1	5 800
Razem:	4	21 383,00	7	47 212,00

Źródło danych: MGOPS Mroczka

Ze zgłaszającymi się osobami:

- przeprowadzono rozmowy w zakresie wsparcia emocjonalnego,
- przeprowadzono rozmowy informacyjne dotyczące sposobu reagowania na przejawy agresji, przemocy ze strony członków rodziny, praw osób poszkodowanych przestępstwem z art. 207 kk,
- redagowano pozwy o rozwód, separację, wnioski w zakresie innych czynności prawnych (zmiana orzeczonej kary ograniczenia wolności na zastępczą karę grzywny i jej rozłożenie na raty),
- redagowano odwołania na pisma urzędowe, procesowe,
- udzielano informacji z zakresu wybranych zagadnień z Kodeksu Karnego, Kodeksu Karnego Wykonawczego, Kodeksu Rodzinnego i Cywilnego, postępowania przed sądem, sposobu wnioskowania o zwolnienie z kosztów składania wniosków, o powołanie pełnomocnika,
- redagowano wzory wniosków doniesień o popełnieniu lub podejrzeniu popełnienia przestępstwa z art. 207 kk,
- na terenie Sądu Rejonowego w Nakle odbyły się dyżury kuratorów zawodowych w ramach Tygodnia Pomocy Osobom Poszkodowanym Przestępstwem.

Jeden kurator brał udział w Konferencji Naukowej Fundacji Mederi: Między dzieciństwem a dorosłością tożsamość, seksualność, samoocena, zagrożenie przemocą.

**PUNKT KONSULTACYJNO - INTERWENCYJNY DS.
PRZECIWDZIAŁANIA PRZEMOCY W RODZINIE**

Celem Punktu jest: działalność edukacyjna, promocyjna, profilaktyczna, diagnostyczna a także informacyjna w zakresie przemocy. Dostęp do Punktu jest powszechny i bezpłatny.

Dyżury kuratorów:

odbywały się we wtorki i 1 poniedziałek w godz. od 15.00 do 18.00 w formie bezpośredniej lub z uwagą na pandemię Koronawirusa w formie zdalnej.

W ramach Punktu w 2020 r. 2 Kuratorów Zawodowych Sądu Rejonowego w Nakle n/Not. II Zespołu Kuratorskiej Służby Sądowej w Nakle n/Not. pełniło dyżury w budynku przy ul. Łąkowej 7 w Mroczy, korzystając z lokalu udostępnionego przez tut. Ośrodek.

**Łącznie odbyło się 40 dyżurów, w łącznej liczbie 120 godzin.
Przyjęto łącznie 55 osób.**

Tabelaryczne przedstawienie wykonania zadania w Punkcie Konsultacyjno-Interwencyjnym ds. Przeciwdziałania Przemocy w Rodzinie

Wyszczególnienie	2019	2020
Ilość dyżurów	48	40
Ilość godzin zegarowych	144	120
Ilość przyjętych osób, z tego:	101	55
Kobiety	48	17
Mężczyźni	53	35
Osoby niepełnosprawne	2	2
Osoby starsze	11	1

Źródło danych: MGOPS Mroczka

ZESPÓŁ INTERDYSCYPLINARNY

W celu realizacji zadań wynikających z ustawy o przeciwdziałaniu przemocy w rodzinie Burmistrz w drodze Zarządzenia powołuje Zespół Interdyscyplinarny określając jego skład i organizację pracy.

Zarządzeniem Nr 0050.367.2020 z dnia 8 września 2020 r. Burmistrz Miasta i Gminy Mroczka dokonał zmiany składu Zespołu Interdyscyplinarnego.

Zespół mieści się przy ul. Łąkowej 7 w Mroczy. Obsługę organizacyjno-techniczną zapewnia MGOPS w Mroczy.

Zespół Interdyscyplinarny realizuje zadania w zakresie integrowania i koordynowania działań podmiotów i specjalistów w zakresie przeciwdziałania przemocy w rodzinie na terenie Miasta i Gminy Mroczka, a w szczególności:

- ✓ diagnozowanie problemu przemocy w rodzinie,
- ✓ podejmowanie działań w środowisku zagrożonym przemocą w rodzinie mających na celu - przeciwdziałanie temu zjawisku (grupy robocze),
- ✓ inicjowanie interwencji w środowisku dotkniętym przemocą w rodzinie w oparciu o procedurę „Niebieskiej Karty”,
- ✓ rozpowszechnianie informacji o instytucjach, osobach i możliwościach udzielania pomocy w środowisku lokalnym,
- ✓ inicjowanie działań w stosunku do osób stosujących przemoc w rodzinie.

W okresie od 01.01.2020 r. do 31.12.2020 r. wpłynęły 55 niebieskie karty:

- 49 z interwencji policji,
- 4 pracownika socjalnego,
- oświaty.

Powołano 35 grupy robocze, które odbyły 55 spotkania.

W okresie sprawozdawczym zamknięto 29 niebieskich kart – 8 które zostały założone w 2019 r., i 21 - założonych w 2020 r. W przypadku zamkniętych Niebieskich Kart pracownik socjalny nadal prowadzi wizyty monitorujące rodziny.

W okresie od 10.04.2020 r. do 31.12.2020 r. w związku z epidemią wirusa SARS-CoV-2 Zespół Interdyscyplinarny w Mroczy działał w ograniczonych możliwościach, powoływane były grupy robocze jednak kontakt ze sprawcą i ofiarą przemocy odbywał za pomocą zdalnych środków komunikacji.

W taki sam sposób informowano osoby doświadczające przemocy w rodzinie o dostępnych na terenie gminy lub powiatu instytucjach, które udzielają wsparcia specjalistycznego (psychologicznego czy prawnego), w szczególności poradnictwa specjalistycznego udzielanego za pomocą rozmów telefonicznych lub komunikacji elektronicznej.

Tabelaryczne przedstawienie wykonania zadania – Zespół Interdyscyplinarny:

Wyszczególnienie	2017	2018	2019	2020
Interwencja policji	43	39	52	49
Interwencja pracownika socjalnego	5	1	1	4
Interwencja służby zdrowia	0	0	0	0
Interwencja z oświaty	1	3	0	2
Razem:	49	43	53	55
Ilość grup roboczych	32	31	35	35
Ilość spotkań	130	54	63	55
Liczba zamkniętych kart	48	30	60	29

Źródło danych: MGOPS Mrocza

Spotkania Zespołu Interdyscyplinarnego odbywały się raz na pół roku, zgodnie z nowelizacją ustawy o przeciwdziałaniu przemocy w rodzinie w roku 2020, natomiast grypy robocze według potrzeb, po otrzymaniu Niebieskiej Karty w ciągu trzech dni powoływana była grupa robocza do pracy z ofiarą jak i z osobą stosującą przemoc.

Z uwagi na zagrożenie COVID-19 spotkania grup roboczych były ograniczone, w większości kontakt z ofiarą i jak i sprawcą przemocy był telefoniczny, a kiedy wymagała tego sytuacja, spotkania odbywały się z zachowaniem i przestrzeganiem reżimu sanitarnego.

W okresie od stycznia do grudnia 2020 r. odbyły się 2 spotkania członków Zespołu Interdyscyplinarnego.

W 10 przypadkach, kiedy ofiarami przemocy były nieletnie dzieci wysłano wniosek do Sądu Rejonowego w Nakle nad Notecią o wgląd w sytuację dziecka, złożono 4 zawiadomienia o podejrzeniu popełnienia przestępstwa do Prokuratury Rejonowej w Nakle nad Notecią oraz 16 sprawców zostało skierowanych do Gminnej Komisji Rozwiązywania Problemów Alkoholowych celem podjęcia leczenia.

PIECZA ZASTĘPCZA

W roku 2020 r. na terenie gminy Mrocza funkcjonowało łącznie **9 rodzin zastępczych i 1 pogotowie rodzinne i 1 Rodzinny Dom Dziecka**

W rodzinach zastępczych, rodzinnych domach dziecka, placówkach opiekuńczo wychowawczych z terenu naszej gminy umieszczonych było 25 dzieci.

Dzieci trafiają do rodzin zastępczych i pogotowia ze względu na niewydolność opiekuńczo-wychowawczą rodziców jak również ze względu na interwencję Policji i alkoholizm rodziców.

Na 19 dzieci umieszczonych w placówkach i rodzinach zastępczych gmina ponosi koszty opieki i wychowania.

W 2020 r. wydano na ten cel 107 997,16 zł.

W przypadku 5 dzieci odpłatność wyniosła 10%, w przypadku 4 dzieci odpłatność – wyniosła 30% w przypadku 10 dzieci odpłatność – wyniosła 50% kosztów utrzymania w pieczy zastępczej.

Tabelaryczne zestawienie wykonania zadania Piecza Zastępcza

Wyszczególnienie	2017	2018	2019	2020
Liczba dzieci umieszczonych w pieczy zastępczej	15	14	16	25
Koszt ponoszony przez gminę za pobyt dzieci w pieczy zastępczej	71 039,63	70 774,5	78 223,43	107 997,16

Źródło danych: MGOPS Mrocza

W dniu 24 czerwca 2020 r. Postanowieniem Sądu Rejonowego w Nakle nad Notecią w trybie zabezpieczenia 2 dzieci zostało umieszczonych u rodziny biologicznej matki, 3 listopada 2020 r. , Postanowieniem Sądu Rejonowego w Nakle nad Notecią 1 dziecko zostało umieszczone w rodzinie zastępczej, 8 grudnia 2020 r. do rodziny zastępczej Postanowieniem Sądu Rejonowego w Nakle nad Notecią w trybie zabezpieczenia trafiło kolejne 5 dzieci z jednej rodziny.

Wszystkie dzieci zostały odebrane rodzicom z uwagi na niewydolność opiekuńczo-wychowawczą rodziców oraz problemy z alkoholem.

Ze względu na trudności opiekuńczo-wychowawcze rodziców uczniowie szkół podstawowych i gimnazjalnych decyzją komisji społeczno-wychowawczej zostają umieszczone w Socjoterapeutycznych Ośrodkach Szkolno-Wychowawczych i w Młodzieżowych Ośrodkach Wychowawczych.

W roku 2020 r. ze SP w Mroczy w Socjoterapeutycznym Ośrodku przebywał 1 uczeń, w Młodzieżowym Ośrodku Wychowawczym 1 uczeń, w Specjalnym Ośrodku Szkolno Wychowawczym – 1 dziecko ze SP Witosław przebywało 1 dziecko w Specjalnym Ośrodku Wychowawczym w Kcyni.



Tabelaryczne przedstawienie problemu umieszczenia dzieci w Ośrodkach Wychowawczych

	Liczba uczniów umieszczonych w 2020 roku		
	Szkoła Podstawowa im. Wojska Polskiego w Mroczy	Szkoła Podstawowa im. Adama Mickiewicza w Witosławiu	Niepubliczna Szkoła Podstawowa Stowarzyszenia „KMK KOS” Kosowo
Socjoterapeutyczne Ośrodki Szkolno-Wychowawcze	1	0	0
Młodzieżowe Ośrodki Wychowawcze	0	0	0
Specjalny Ośrodek Szkolno-Wychowawczy	1	1	0
Razem	2	1	0

Źródło danych: MGOPS Mrocza

PRACA SOCJALNA

Praca socjalna polega na prowadzeniu polityki społecznej w zakresie podnoszenia dobrobytu i poprawy jakości życia.

Klasyczne metody pracy socjalnej:

- pracę socjalną z jednostką (metoda indywidualnego przypadku),
- pracę socjalną z grupą/rodziną,
- pracę socjalną ze środowiskiem lokalnym.

W ramach pracy socjalnej zostały przeprowadzone **1 spotkanie dla mieszkańców Gminy Mrocza** - osób korzystających z pomocy w ramach Programu Operacyjnego Pomoc Żywnościowa 2014-2020 Europejskiego Funduszu Pomocy Najbardziej Potrzebującym (FEAD) w dniu 07.07.2020 r. w cyklu kilkugodzinnym.

Spotkanie miało charakter wykładów z prezentacją dla osób chętnych. Tematyka warsztaty ekonomicznych: „Nie marnuj żywności- wyrzuć do kosza swoje stare nawyki.” Łącznie wzięło w nim udział **66 mieszkańców Gminy Mrocza**.

W 2020 r. 5 pracowników socjalnych realizowało pracę socjalną w 180 rodzinach

(36 rodzin na 1 pracownika) przy liczbie osób w rodzinie – 472 (w zaokrągleniu 95 osoby na 1 pracownika).

Spisano 52 kontrakty socjalne, a także przeprowadzono 21 wywiadów alimentacyjnych na rzecz osób ubiegających się o pomoc.

Tabelaryczne zestawienia wykonania zadania Praca socjalna:

Wyszczególnienie	2017	2018	2019	2020
Liczba rodzin	378	301	252	180
Ilość rodzin na 1 pracownika socjalnego	75,6	60,2	50,4	36
Liczba osób w rodzinie	1 105	865	670	472
Liczba kontraktów	72	137	90	52
Liczba wywiadów alimentacyjnych	69	52	74	21

Źródło danych: MGOPS Mrocza

ASYSTENT RODZINY

Ośrodek zatrudnia w ramach umowy o pracę na czas określony 2 asystentów rodziny, którzy realizowali zadania wynikające z ustawy o wspieraniu rodziny i systemie pieczy zastępczej

Dla dobra dzieci

➤ które potrzebują szczególnej ochrony ze strony dorosłych, środowiska rodzinnego, atmosfery szczęścia, miłości, zrozumienia, w trosce o ich harmonijny rozwój i przyszłą samodzielność życiową, dla zapewnienia ochrony przysługujących im praw i wolności;

Dla dobra rodziny

➤ która jest podstawową komórką społeczeństwa oraz naturalnym środowiskiem rozwoju i dobra wszystkich jej członków, a w szczególności dzieci; w przekonaniu, że skuteczna pomoc dla rodziny przeżywającej trudności w opiece nad dziećmi i wychowywaniu dzieci oraz skuteczna ochrona dzieci i pomoc dla nich może być osiągnięta przez współpracę wszystkich osób, instytucji i organizacji pracujących z dziećmi i rodzicami **powołano asystenta rodziny.**

Do zadań asystenta rodziny należy m.in.:

- 1) opracowanie i realizacja planu pracy z rodziną we współpracy z członkami rodziny i w konsultacji z pracownikiem socjalnym,
- 2) opracowanie, we współpracy z członkami rodziny i koordynatorem rodzinnej pieczy zastępczej, planu pracy z rodziną, który jest skoordynowany z planem pomocy dziecku umieszczonemu w pieczy zastępczej;
- 3) udzielanie pomocy rodzinom w poprawie ich sytuacji życiowej, w tym w zdobywaniu umiejętności prawidłowego prowadzenia gospodarstwa domowego;
- 4) udzielanie pomocy rodzinom w rozwiązywaniu problemów socjalnych, psychologicznych;
- 5) udzielanie pomocy rodzinom w rozwiązywaniu problemów wychowawczych z dziećmi;
- 6) wspieranie aktywności społecznej rodzin;
- 7) motywowanie członków rodzin do podnoszenia kwalifikacji zawodowych;
- 8) udzielanie pomocy w poszukiwaniu, podejmowaniu i utrzymywaniu pracy zarobkowej;
- 9) motywowanie do udziału w zajęciach grupowych dla rodziców, mających na celu kształtowanie prawidłowych wzorców rodzicielskich i umiejętności psychospołecznych;
- 10) udzielanie wsparcia dzieciom, w szczególności poprzez udział w zajęciach psychoedukacyjnych;
- 11) podejmowanie działań interwencyjnych i zaradczych w sytuacji zagrożenia bezpieczeństwa dzieci i rodzin;
- 12) prowadzenie indywidualnych konsultacji wychowawczych dla rodziców i dzieci;
- 13) realizacja zadań określonych w ustawie z dnia 4 listopada 2016 r. o wsparciu kobiet w ciąży i rodzin „Za życiem”;

W 2020 r. wsparciem asystentów rodziny objęto 29 rodzin,
w tym 8 zostało zobowiązanych do pracy z asystentem przez Sąd.
Z 5 rodzinami zakończono współpracę ze względu na zaprzestanie współpracy

Tabelaryczne przedstawienie wykonania zadania Asystent Rodziny:

Wyszczególnienie	2017	2018	2019	2020
Liczba rodzin objętych wsparciem asystenta:	25	27	29	29
W tym liczba dzieci	55	54	64	72
W tym zobowiązanych przez Sąd	5	6	8	8
Liczba rodzin, z którymi zakończono współpracę, z tego:	4	3	8	5
- z uwagi na osiągnięcie celów	1	2	6	0
- z uwagi na zaprzestanie współpracy	3	1	2	5

Źródło danych: MGOPS Mroczka

PRZECIWDZIAŁANIE UZALEŻNIENIOM

Uchwałą Nr XVIII/144/2020 z dnia 31 stycznia 2020 r. Rada Miejska w Mroczy przyjęła Program Profilaktyki Uzależnień dla Miasta i Gminy Mrocza na rok 2020” w skład, którego wchodziły:

- „Program Profilaktyki i Rozwiązywania Problemów Alkoholowych dla Miasta i Gminy Mrocza na rok 2020” oraz
- „Program Przeciwdziałania Narkomanii dla Miasta i Gminy Mrocza na rok 2020”.

Kwota wydatków na 2020 r. - 196.732,54 zł

Wykonanie na dzień 31 grudnia 2020 r. 166.576,93 zł- tj. 84,67 %

W ramach wydatkowanych środków, zrealizowano wiele zadań służących poprawie jakości stylu życia jednostki, rodziny i środowiska.

W celu zmniejszenia skutków nadużywania alkoholu prowadzone były działania przez:

- Pełnomocnika Burmistrza d/s Profilaktyki Uzależnień,
- Gminną Komisję Rozwiązywania Problemów Alkoholowych,
- Gminny Punkt Konsultacyjny d/s Rozwiązywania Problemów Alkoholowych,
- Punkt Konsultacyjno - Interwencyjny d/s Przeciwdziałania Przemocy w Rodzinie,
- Gminny Zespół Interdyscyplinarny,
- Nakielski Ośrodek Terapii Uzależnień „KOLIBER”,
- Klub Abstynenta w Mroczy.

Tabelaryczne przedstawienie wykonania zadania Przeciwdziałanie uzależnieniom:

Wyszczególnienie	2019	2020
Plan wydatków, w tym:	213 350	196 732,54
- zwalczanie narkomanii	4 000	3 532,54
- przeciwdziałanie alkoholizmowi	209 350	166 576,93
Wykonanie	183 217,46	166 576,93
	85,88%	84,67%

Źródło danych: MGOPS Mrocza

W okresie od 1.07.2020 r. do 10.07.2020 r. odbyły się **kolonie profilaktyczne** do miejscowości Ostrowo – Pomorze Wschodnie.

W koloniach uczestniczyło **10 dzieci** z Gminy Mrocza. Organizatorem kolonii była firma Monika Sajnaj – LUTUR – Lublin .

Działania opierały się na rozmowach i spotkaniach we własnym gronie, spotkaniach z terapeutą, ogólnopolskich wyjazdach trzeźwościowych do Lichenia i Częstochowy, spotkaniach młodzieży z trzeźwiejącymi alkoholikami, prowadzeniu kontroli przestrzegania warunków sprzedaży i podawania alkoholu.

Ze środków przewidzianych na realizację „Programu Profilaktyki Uzależnień dla Miasta i Gminy Mrocza na rok 2020” do dnia 31 grudnia sfinansowano lub dofinansowano m.in:

- ✓ działalność Gminnego Punktu Konsultacyjnego d/s Rozwiązywania Problemów Alkoholowych – zwiększenie zakresu usług i dostępności,
- ✓ funkcjonowanie na terenie gminy Nakielskiego Ośrodka Terapii Uzależnień „KOLIBER” w zakresie zwiększenia zakresu usług i dostępności dla pacjentów,
- ✓ funkcjonowanie punktu pomocy terapeutycznej na terenie Szkoły Podstawowej w Mroczy oraz Szkoły Podstawowej w Witosławiu,
- ✓ zakup materiałów edukacyjnych w ramach niżej wymienionych kampanii:
 - „Dopalacze – powiedz stop!”,
 - „Przeciw pijanym kierowcom!”,
 - „Reaguj na przemoc!”.
- ✓ Zakup środków ochrony indywidualnej (maski ochronne, przyłbice, płyn do dezynfekcji rąk, dozowniki do płynu, termometr bezkontaktowy) dla członków GKRPA w Mroczy w związku chorobą COVID-19 wywołanej wirusem SARS-CoV-2,
- ✓ zakup materiałów dydaktycznych dot. przemocy dla szkół podstawowych z terenu Gminy Mrocza (w tym książki oraz płyty CD i DVD),
- ✓ nagród dla dzieci, młodzieży i dorosłych biorących udział w różnego rodzaju konkursach, zajęciach oraz akcjach organizowanych przez organizacje, instytucje i stowarzyszenia, zawodach sportowych i mistrzostwach
- ✓ zakup mat treningowych, wykorzystywanych przez uczniów Szkoły Podstawowej w Mroczy
- ✓ wykonanie gadżetów profilaktycznych i odblaskowych,
- ✓ sfinansowanie spektakli profilaktycznych dla szkół podstawowych z terenu Gminy Mrocza
- ✓ zakup materiałów dydaktycznych dot. przemocy oraz profilaktyki uzależnień dla Szkoły podstawowej w Mroczy oraz Szkoły Podstawowej w Witosławiu (w tym książki oraz płyty CD i DVD), zakup materiałów profilaktycznych dla KPP w Nakle n/Not. wykorzystywanych podczas zajęć z uczniami w szkołach,
- ✓ zakup artykułów oraz urządzeń biurowych niezbędnych do pracy i prawidłowego funkcjonowania Gminnej Komisji Rozwiązywania Problemów Alkoholowych w Mroczy,
- ✓ sfinansowanie pobytu 10 dzieci z rodzin dotkniętych problemem uzależnień na koloniach, połączonych z realizacją programu terapeutycznego,
- ✓ zakup alkotestów jednorazowych na zabezpieczenie akcji „Trzeźwy Poranek”,
- ✓ zakup narkotestów jednorazowych na potrzeby Komisariatu Policji w Mroczy oraz szkół z terenu Gminy Mrocza,
- ✓ Zakup szkoleń dla członków Gminnej Komisji Rozwiązywania Problemów Alkoholowych w Mroczy:
 - „Skuteczna realizacja zadań Komisji Rozwiązywania Problemów Alkoholowych”,
 - „Motywowanie do podjęcia leczenia”,
 - „Jak szkolić i kontrolować sprzedawców napojów alkoholowych”,
 - „Kontrola oświadczeń o rocznej sprzedaży alkoholu”



POMOC SPOŁECZNA, WSPIERANIE RODZINY I SYSTEM PIECZY ZASTĘPCZEJ

WSPÓLPRACA MGOPS w Mroczy z ORGANIZACJAMI, W TYM POZARZĄDOWYMI

Spółdzielnia socjalna „Wspólnota”

Od 7.02.2011 r. przy Miejsko-Gminnym Ośrodku Pomocy Społecznej w Mroczy swoją siedzibę ma Spółdzielnia Socjalna „Wspólnota”. Prezesem Spółdzielni była Pani Hanna Beyer.

Spółdzielnia oferuje:

- usługi opiekuńcze obejmujące: osoby starsze, chore, niepełnosprawne, dzieci;
- pomoc w robieniu zakupów,
- pomoc w pracach domowych: sprzątanie mieszkań, mycie okien,
- usługi sprzątające,
- usługi porządkowania terenów zielonych: przekopanie gleby, przegrabienie, sianie, usuwanie chwastów, obsypywanie korą powierzchni, koszenie trawników, strzyżenie żywopłotów, przecinkę drzew i krzewów, pocięcie drewna na kawałki wsadowe,
- usługi porządkowania po budowach,
- sprzątanie obiektów sportowych.

Pomoc świadczona jest 7 dni w tygodniu (również w soboty i niedziele).

Stowarzyszenie „IZYDA” Placówka Wsparcia Dziennego

W 2020 r. Stowarzyszenie IZYDA prowadziło zajęcia w świetlicy w ramach dotacji z Urzędu Miasta i Gminy Mrocza oraz pracy w wolontariacie członków Stowarzyszenia IZYDA.

Stowarzyszenie Izyda od początku swojej działalności współpracuje z Miejsko – Gminnym Ośrodkiem Pomocy Społecznej.

Pracownicy socjalni pracując w środowisku pomagają w rekrutacji dzieci i młodzieży ze środowisk, które mogłyby uczestniczyć w zajęciach prowadzonych w świetlicy. Przekazują informacje rodzicom, a Stowarzyszenie zajmuje się rekrutacją i formalnościami związanymi z uczestnictwem dzieci w zajęciach.

Stowarzyszenie Izyda współpracowało w 2020 r. z **Klubem Młodzieżowym Happy Frog**, w ramach realizacji projektu „Klub Młodzieżowy Happy Frog Izyda”, współfinansowanego ze środków EFS w ramach Osi 11 Regionalnego Programu Operacyjnego Województwa Kujawsko-Pomorskiego.

Celem było podniesienie aktywności społecznej dzieci i młodzieży z terenu Gminy Mrocza poprzez organizowanie warsztatów kompetencji społecznych, zajęć rekreacyjno-animacyjnych, wyjazdów integracyjno-społecznych.



Stowarzyszenie „IZYDA” Placówka Wsparcia Dziennego

Celem Stowarzyszenia jest inicjowanie, wspieranie i pomoc w przedsięwzięciach edukacyjno-kulturalnych dzieci i młodzieży, a także wspieranie dzieci i młodzieży oraz rodzin będących w trudnej sytuacji życiowej, integracja środowiska lokalnego, inicjowanie działań kulturalnych w środowisku lokalnym organizowanie działań mających na celu pomoc dla rodzin niewydolnych opiekuńczo-wychowawczo.

Działalność nieodpłatna pożytku publicznego jest realizowana przede wszystkim poprzez:

- prowadzenie działalności profilaktycznej wobec występujących zagrożeń patologią społeczną, udzielanie pomocy rodzicom i wychowawcom w rozwiązywaniu problemów wychowawczych i opiekuńczych, szerzenie oświaty zdrowotnej, kształtowanie osobowości młodych ludzi,
- prowadzenie działalności edukacyjnej, opiekuńczej, wychowawczej.
- wspieranie i upowszechnianie inicjatyw i działań kulturalnych, rozwijanie twórczości i kreatywności dzieci i młodzieży.
- wspieranie wszelkich form pomocy i inicjatyw zmierzających do przeciwdziałania przemocy wobec dzieci i młodzieży.
- wspieranie i upowszechnianie kultury fizycznej, sportu i rekreacji wśród dzieci i młodzieży, organizacja czasu wolnego dzieci i młodzieży, organizacja pomocy w nauce dla dzieci i młodzieży, prowadzenie wypoczynku dla dzieci i młodzieży ze szczególnym uwzględnieniem rodzin, w których występują problemy opiekuńczo – wychowawcze.

W 2020 r. Stowarzyszenie IZYDA realizowało wykonanie zadania publicznego pn.: „**Wspieranie rodziny i pieczy zastępczej na terenie Gminy Mrocza poprzez prowadzenie Świetlicy Środowiskowej dla dzieci i młodzieży z terenu Gminy Mrocza**”.

Zajęcia odbywały się w pomieszczeniach MGOKiR w Mroczy.

Do Świetlicy uczęszczało przeciętnie 15 osób dziennie, którymi opiekował się 1 wychowawca (maksymalna liczba dzieci – 15).

Świetlica była czynna w środy i czwartki w godzinach 15:00 – 19:00.

Stowarzyszenie IZYDA organizowało:

- Zabawy integracyjne dla dzieci i młodzieży ze świetlicy oraz ich rodzin celem pokazania różnych form spędzania czasu wolnego w rodzinach poprzez organizację zajęć:
- edukacyjnych, tj. odrabianie lekcji, zajęcia reedukacyjne,
- zajęcia rozwijające twórcze zainteresowania: plastyczne, muzyczne, taneczne,
- zajęcia grupowe i inne rozwijające zainteresowania, talent, inspirujące do samorozwoju, zajęcia sportowe.

W ramach współpracy w zajęciach organizowanych przez Happy Frog **brało udział 10 dzieci** uczęszczających na zajęcia świetlicowe organizowane przez Stowarzyszenie Izyda.

Współpraca z Happy Frog obejmowała m.in. spływy kajakowe, imprezy integracyjne, obozy dla dzieci i młodzieży.

Od dnia 27.10.2020 r. do odwołania decyzją Wojewody Kujawsko – Pomorskiego z dnia 26.10.2020 r. działalność Świetlic była zawieszona.

DODATKOWE ZADANIA ZLECONE**1. ŚWIADCZENIA RODZINNE**

Realizowane zgodnie z ustawą z dnia 28 listopada 2003 r. o świadczeniach rodzinnych r.

Świadczenia rodzinne obejmują:

- zasiłek rodzinny oraz 7 dodatków do zasiłku rodzinnego,
- świadczenia opiekuńcze: zasiłek pielęgnacyjny, świadczenie pielęgnacyjne, specjalny zasiłek opiekuńczy, zasiłek dla opiekuna
- jednorazową zapomogę z tytułu urodzenia się dziecka.
- świadczenie rodzicielskie

1.1 Zasiłek rodzinny

Zgodnie z rozporządzeniem Rady Ministrów z dnia 31 lipca 2018 r. w sprawie wysokości dochodu rodziny albo dochodu osoby uczącej się stanowiących podstawę ubiegania się o zasiłek rodzinny i specjalny zasiłek opiekuńczy, wysokości świadczeń rodzinnych oraz wysokości zasiłku dla opiekuna od dnia 1 listopada 2015 roku wynosi **674,00 zł** na osobę w rodzinie lub **764,00 zł** na osobę w rodzinie, w której jest dziecko niepełnosprawne,

Kwoty zasiłku rodzinnego i dodatków wynoszą:

- **95,00 zł** na dziecko w wieku do ukończenia 5 roku życia,
- **124,00 zł** na dziecko w wieku powyżej 5 roku życia do ukończenia 18 roku życia,
- **135,00 zł** na dziecko w wieku powyżej 18 roku życia do ukończenia 24 roku życia.

1.2. Dodatki

- dodatek do zasiłku rodzinnego z tyt. **samotnego wychowywania dziecka** wynosi **193,00 zł** miesięcznie na dziecko, nie więcej jednak niż **386,00 zł** na wszystkie dzieci,
- dodatek do zasiłku rodzinnego z tyt. **wychowywania dziecka w rodzinie wielodzietnej** wynosi **95,00 zł** miesięcznie na trzecie i następne dziecko uprawnione do zasiłku rodzinnego,
- dodatek do zasiłku rodzinnego z tyt. **kształcenia i rehabilitacji dziecka niepełnosprawnego** wynosi: **90,00 zł** miesięcznie na dziecko w wieku do ukończenia 5 roku życia, **110,00 zł** miesięcznie na dziecko w wieku powyżej 5 roku życia do ukończenia 24 roku życia,
- dodatek do zasiłku rodzinnego z tyt. **podjęcia przez dziecko nauki w szkole poza miejscem zamieszkania** wynosi:
 - **113,00 zł** miesięcznie na dziecko w związku z zamieszkiwaniem w miejscowości, w której znajduje się siedziba szkoły ponadgimnazjalnej, lub szkoły artystycznej, w której realizowany jest obowiązek szkolny i obowiązek nauki, a także szkoły podstawowej lub gimnazjum w przypadku dziecka lub osoby uczącej się legitymującej się orzeczeniem niepełnosprawności lub o stopniu niepełnosprawności,
 - **69,00 zł** miesięcznie na dziecko w związku z dojazdem z miejsca zamieszkania do miejscowości, w której znajduje się siedziba szkoły, w przypadku dojazdu do szkoły ponadgimnazjalnej, a także szkoły artystycznej, w której realizowany jest obowiązek szkolny i obowiązek nauki w zakresie odpowiadającym nauce w szkole ponadgimnazjalnej.
- **100,00 zł**- dodatek z tytułu rozpoczęcia roku szkolnego.

1.3. „Złotówka za złotówkę”

Od **1 stycznia 2016 r.** obowiązuje nowe brzmienie art. 5 ust. 3 ustawy o świadczeniach rodzinnych, który wprowadził nowy sposób ustalania wysokości przysługujących zasiłków rodzinnych wraz dodatkami w przypadku przekroczenia kryterium dochodowego uprawniającego do zasiłku rodzinnego (tzw. mechanizm złotówka za złotówkę).

W przypadku, gdy wysokość zasiłków rodzinnych wraz z dodatkami przysługująca danej rodzinie, ustalona zgodnie z powyższym mechanizmem jest niższa niż 20,00 zł, świadczenia te nie przysługują.

1.4 Zasiłek pielęgnacyjny

Zasiłek pielęgnacyjny przysługuje w wysokości **215,84 zł** miesięcznie od 1 listopada 2019 r. i nie jest zależny od kryterium dochodowego.

Prawo do zasiłku pielęgnacyjnego ustala się na czas nieokreślony, chyba że orzeczenie o niepełnosprawności lub stopniu niepełnosprawności zostało wydane na czas określony, wówczas prawo do zasiłku pielęgnacyjnego ustala się do ostatniego dnia miesiąca, w którym upływa termin ważności orzeczenia.

1.5 Świadczenie pielęgnacyjne

Świadczenie pielęgnacyjne przysługuje z tytułu rezygnacji z zatrudnienia lub innej pracy zarobkowej:

- 1) matce albo ojcu,
- 2) opiekunowi faktycznemu dziecka,
- 3) osobie będącej rodziną zastępczą spokrewnioną
- 4) innym osobom, na których zgodnie z przepisami ustawy z dnia 25 lutego 1964 r. - Kodeks rodzinny i opiekuńczy ciąży obowiązek alimentacyjny, z wyjątkiem osób o znacznym stopniu niepełnosprawności- jeżeli nie podejmują lub rezygnują z zatrudnienia lub innej pracy zarobkowej w celu sprawowania opieki nad osobą legitymującą się orzeczeniem o znacznym stopniu niepełnosprawności albo orzeczeniem o niepełnosprawności łącznie ze wskazaniem: konieczności stałej lub długotrwałej opieki lub pomocy innej osoby w związku ze znacznie ograniczoną możliwością samodzielnej egzystencji oraz konieczności stałego współdziałania na co dzień opiekuna dziecka w procesie jego leczenia, rehabilitacji i edukacji.

Osobom, innym niż spokrewnione w pierwszym stopniu z osobą wymagającą opieki, przysługuje świadczenie pielęgnacyjne w przypadku, gdy spełnione są łącznie następujące warunki:

- 1) rodzice osoby wymagającej opieki nie żyją, zostali pozbawieni praw rodzicielskich, są małoletni lub legitymują się orzeczeniem o znacznym stopniu niepełnosprawności;
- 2) nie ma innych osób spokrewnionych w pierwszym stopniu, są małoletnie lub legitymują się orzeczeniem o znacznym stopniu niepełnosprawności;
- 3) nie ma ww. osób (tj. opiekuna faktycznego dziecka, osoby będącej rodziną zastępczą spokrewnioną w rozumieniu ustawy z dnia 9 czerwca 2011 r. o wspieraniu rodziny i systemie pieczy zastępczej lub legitymują się orzeczeniem o znacznym stopniu niepełnosprawności).

Świadczenie pielęgnacyjne przysługuje, jeżeli niepełnosprawność osoby wymagającej opieki powstała:

- 1) nie później niż do ukończenia 18. roku życia lub
- 2) w trakcie nauki w szkole lub w szkole wyższej, jednak nie później niż do ukończenia 25. roku życia.

Wysokość świadczenia w 2020 roku wynosiła 1 830,00 zł.

1.6 Specjalny zasiłek opiekuńczy

Specjalny zasiłek opiekuńczy jest świadczeniem, przeznaczonym dla osób, na których zgodnie z przepisami ustawy z dnia 25 lutego 1964 r. – Kodeks rodzinny i opiekuńczy ciąży obowiązek alimentacyjny, jeżeli rezygnują z zatrudnienia lub innej pracy zarobkowej w związku z koniecznością sprawowania stałej opieki nad osobą legitymującą się orzeczeniem o znacznym stopniu niepełnosprawności albo orzeczeniem o niepełnosprawności łącznie ze wskazaniami: konieczności stałej lub długotrwałej opieki lub pomocy innej osoby w związku ze znacznie ograniczoną możliwością samodzielnej egzystencji oraz konieczności stałego współudziału na co dzień opiekuna dziecka w procesie jego leczenia, rehabilitacji i edukacji.

Zgodnie z kodeksem rodzinnym i opiekuńczym zobowiązanymi do alimentacji są: krewni w linii prostej (dziecko – rodzic – dziadkowie), rodzeństwo, małżonkowie oraz byli małżonkowie, strony stosunku przysposobienia, powinowaci (jeden z małżonków względem dziecka drugiego małżonka, pasierb, pasierbica, ojczym, macocha) oraz ojciec nie będący mężem matki dziecka w stosunku do tej matki.

Specjalny zasiłek opiekuńczy przysługuje, jeżeli łączny dochód rodziny osoby sprawującej opiekę oraz rodziny osoby wymagającej opieki w przeliczeniu na osobę nie przekracza kwoty **764,00 zł**.

Wysokość świadczenia wynosi od **1 listopada 2018 roku 620,00 zł**.

1.7 Zasiłek dla opiekuna

Zasiłek dla opiekuna, w kwocie **620 zł** przysługuje osobie, jeżeli decyzja o przyznaniu jej prawa do świadczenia pielęgnacyjnego wygasa z mocy prawa z dniem 1 lipca 2013 r., na podstawie uznanego za niekonstytucyjny art. 11 ust. 3 ustawy z dnia 7 grudnia 2012 r. o zmianie ustawy o świadczeniach rodzinnych oraz niektórych innych ustaw.

Dodatkowe warunki przyznania zasiłku dla opiekuna:

- nieposiadanie przez opiekuna prawa do specjalnego zasiłku opiekuńczego lub świadczenia pielęgnacyjnego w okresie, na który ubiega się o zasiłek dla opiekuna,
- brak prawa innej osoby do specjalnego zasiłku opiekuńczego lub świadczenia pielęgnacyjnego na osobę wymagającą opieki
- od rolników, małżonków rolników lub domowników rolników ubiegających się o przyznanie zasiłku dla opiekuna, którym opieka nad niepełnosprawnym członkiem rodziny uniemożliwia prowadzenie gospodarstwa rolnego/wykonywanie w nim pracy, wymagane było także złożenie odpowiedniego oświadczenia o zaprzestaniu prowadzenia gospodarstwa rolnego lub wykonywania pracy w gospodarstwie rolnym

1.8 Jednorazowa zapomoga z tytułu urodzenia się żywego dziecka

Przysługuje matce lub ojcu dziecka, opiekunowi prawnemu albo opiekunowi faktycznemu dziecka, **jeżeli dochód rodziny w przeliczeniu na osobę nie przekroczy kwoty 1922,00 zł**.

Jednorazowa zapomoga z tytułu urodzenia się dziecka przysługuje, jeżeli matka dziecka pozostawała pod opieką medyczną nie później niż od 10 tygodnia ciąży do dnia porodu.

Jednorazowa zapomoga z tytułu urodzenia dziecka przysługuje w wysokości **1000 zł** na jedno dziecko.

Wyплаты zapomóg finansowane są ze środków własnych gminy. Gmina Mrocza nie przystąpiła do realizacji w tym zakresie.

1.9 Świadczenie rodzicielskie

Świadczenie rodzinne – świadczenie rodzicielskie w wysokości **1 000 zł** miesięcznie, dla rodziców, którym nie przysługują urlopy w związku z urodzeniem się dziecka; jak np. osoby bezrobotne, studenci, uczniowie, osoby pracujące na podstawie umów cywilno-prawnych, niezależnie od dochodu rodziny.

Świadczenie rodzicielskie przysługuje:

- 1) matce albo ojcu dziecka;
- 2) opiekunowi faktycznemu dziecka - w przypadku objęcia opieką dziecka w wieku do ukończenia 7. roku życia, a w przypadku dziecka, wobec którego podjęto decyzję o odroczeniu obowiązku szkolnego - do ukończenia 10. roku życia;
- 3) rodzinie zastępczej, z wyjątkiem rodziny zastępczej zawodowej, w przypadku objęcia opieką dziecka w wieku do ukończenia 7. roku życia, a w przypadku dziecka, wobec którego podjęto decyzję o odroczeniu obowiązku szkolnego - do ukończenia 10. roku życia;
- 4) osobie, która przysposobiła dziecko, w przypadku objęcia opieką dziecka w wieku do ukończenia 7. roku życia, a w przypadku dziecka, wobec którego podjęto decyzję o odroczeniu obowiązku szkolnego - do ukończenia 10. roku życia.

Świadczenie rodzicielskie przysługuje przez okres:

- 1) 52 tygodni - w przypadku urodzenia jednego dziecka przy jednym porodzie, przysposobienia jednego dziecka lub objęcia opieką jednego dziecka;
- 2) 65 tygodni - w przypadku urodzenia dwojga dzieci przy jednym porodzie, przysposobienia dwojga dzieci lub objęcia opieką dwojga dzieci;
- 3) 67 tygodni - w przypadku urodzenia trojga dzieci przy jednym porodzie, przysposobienia trojga dzieci lub objęcia opieką trojga dzieci;
- 4) 69 tygodni - w przypadku urodzenia czworga dzieci przy jednym porodzie, przysposobienia czworga dzieci lub objęcia opieką czworga dzieci;
- 5) 71 tygodni - w przypadku urodzenia pięciorga i więcej dzieci przy jednym porodzie, przysposobienia pięciorga i więcej dzieci lub objęcia opieką pięciorga i więcej dzieci.

Świadczenie rodzicielskie w wysokości 1000 zł miesięcznie nie jest uzależnione od kryterium dochodowego.

Osobie uprawnionej do świadczenia rodzicielskiego przysługuje:

- 1) w tym samym czasie jedno świadczenie rodzicielskie bez względu na liczbę wychowywanych dzieci;
- 2) jedno świadczenie rodzicielskie w związku z wychowywaniem tego samego dziecka.



Dane statystyczne w Świadczeniach Rodzinnych

Liczba złożonych wniosków w Świadczeniach Rodzinnych

Wyszczególnienie	2017	2018	2019	2020
Zasiłek rodzinny z dodatkami	5	5	4	3
	6	3	4	9
	4	9	9	6
Zasiłek pielęgnacyjny	7	8	7	6
	0	1	8	8
Świadczenie pielęgnacyjne	1	2	2	4
	4	1	2	9
Jednorazowa zapomoga z tytułu urodzenia dziecka	6	8	7	6
	6	4	0	9
Wniosek o zmianę świadczenia w związku ze zmianą sytuacji życiowej	2	4	6	3
	6	6	2	8
Specjalny zasiłek opiekuńczy	2	3	3	8
	6	0	2	
Zasiłek dla opiekuna	1	-	-	-
Świadczenie rodzicielskie	3	3	3	3
	6	0	1	1
Za życiem	-	-	2	0
RAZEM	8	8	7	6
	0	3	4	5
	3	1	6	9

Źródło danych: MGOPS Mroczka

Z powyższej tabeli wynika, że w 2020 r. nastąpił znaczny spadek liczby wniosków: na zasiłek rodzinny z dodatkami, zasiłek pielęgnacyjny oraz wzrost liczby wniosków na świadczenia pielęgnacyjne.

Liczba wydanych decyzji w Świadczeniach Rodzinnych

Wyszczególnienie	2017	2018	2019	2020
Zasiłek rodzinny z dodatkami	684	611	678	400
Zasiłek pielęgnacyjny	74	284	73	69
Świadczenie pielęgnacyjne	14	70	47	80
Jednorazowa zapomoga z tytułu urodzenia dziecka	65	82	66	67
Inne (zmiana, uchYLENIE)	51	99	187	120
Specjalny zasiłek opiekuńczy	22	35	34	9
Zasiłek dla opiekuna	1	15	0	0
Świadczenie rodzicielskie	36	30	27	35
RAZEM	947	1 225	1 112	780

Źródło danych: MGOPS Mroczka





POMOC SPOŁECZNA, WSPIERANIE RODZINY I SYSTEM PIECZY ZASTĘPCZEJ

Tabelaryczne zestawienie wykonania zadania Świadczenia Rodzinne

Wyszczególnienie	Liczba rodzin		Liczba świadczeń		Kwota świadczeń	
	2019	2020	2019	2020	2019	2020
Świadczenia rodzinne i opiekuńcze, w tym:	5 4 1	54 0	19 443	17 644	3 668 065	4 113 367,70
W tym:						
zasilek rodzinny,	X		8 903	8 031	1 044 630	943 226,42
w tym zł/zł			868	414	68 223	29 390,30
dotatki do zasiłków rodzinnych,	X		4	4 361	524 233	510 241,66
w tym zł/zł			4	58	30 053	18 261,00
			9	0		
			9			
			3			
			7			
Zasilek pielęgnacyjny	X		2 965	2 826	561 086	603 488,91
Świadc. pielęgnacyjne	X		573	860	904 294	1 528 411,50
Jednorazowa zapomoga z tytułu urodzenia dziecka (niezależnie od dochodu)	X		67	66	67 000	66 000,00
Specjalny zasilek opiekuńczy	X		236	104	142 151	64 294,00
Zasilek dla opiekuna	X		84	23	51 500	14 260,00
Świadczenie rodzicielskie	X		309	379	266 894	337 092,71
Za Życiem	2	0	2	0	8 000	0

Źródło danych: MGOPS Mroczka

Za osoby pobierające świadczenia pielęgnacyjne, specjalny zasilek opiekuńczy i zasilek dla opiekuna tut. ośrodek odprowadza składki na ubezpieczenie społeczne i zdrowotne.

ubezpieczenie emerytalno-rentowe i zdrowotne w Świadczeniach Rodzinnych

Wyszczególnienie	Liczba świadczeń		Kwota świadczeń	
	2019	2020	2019	2020
Składki na ubezpieczenie emerytalno- rentowe emeryt- rentowe	657	691	208 911	291 701,00
Składki na ubezpieczenie zdrowotne	261	18	26 169	42 115,59
Łącznie	918	709	235 080	249 585,41

Źródło danych: MGOPS Mroczka

Osoby, które pobrały nienależnie świadczenia rodzinne, są obowiązane do ich zwrotu.

zestawienie należności w Świadczeniach Rodzinnych

Stan należności na dzień 31.12		Kwota odzyskanych świadczeń		Kwota świadczeń przekazana do budżetu państwa	
2019	2020	2019	2020	2019	2020
9 180	3 106,31	11 998	20 699,00	6 619	11 336,00

Źródło danych: MGOPS Mroczka

Informacje statyczne w Świadczeniach Rodzinnych

Lp.	Wyszczególnienie	2017	2018	2019	2020
1.	Liczba rodzin pobierających świadczenia rodzinne	625	622	541	540
2.	Liczba rodzin pobierających zasiłek rodzinny, w tym	426	404	321	273
2.1	Na 1 dziecko	156	142	101	85
2.2	Na 2 dzieci	166	159	130	100
2.3	Na 3 dzieci	77	77	63	58
2.4	Na 4 i więcej dzieci	27	26	27	29

Źródło danych: MGOPS Mroczka

Świadczenia Wychowawcze - Rodzina 500 Plus

Zadanie realizowane przez MGOPS w Mroczy od 01 kwietnia 2016 r. na podstawie ustawy

z dnia 17 lutego 2016 r. o pomocy państwa w wychowywaniu dzieci.

Celem świadczenia wychowawczego jest częściowe pokrycie wydatków związanych z wychowaniem dziecka, w tym z opieką nad nim i zaspokojeniem jego potrzeb życiowych.

Świadczenie wychowawcze przysługuje:

- matce albo ojcu, jeżeli dziecko wspólnie zamieszkuje i pozostaje na utrzymaniu matki albo ojca,
- opiekunowi faktycznemu dziecka, jeżeli dziecko wspólnie zamieszkuje i pozostaje na utrzymaniu opiekuna faktycznego,
- opiekunowi prawnemu dziecka,
- dyrektorowi domu pomocy społecznej.

Świadczenie wychowawcze przysługuje osobom **do dnia ukończenia przez dziecko 18 roku życia w wysokości 500,00 zł miesięcznie bez względu na dochód uzyskiwany przez rodzinę.**

Wysokość świadczenia wychowawczego nie jest wliczana do dochodu stanowiącego podstawę do otrzymania innych świadczeń pieniężnych z pomocy społecznej.

Liczba złożonych wniosków w Świadczeniach Wychowawczych

Wyszczególnienie	2016	2017	2018	2019	2020
Świadczenie wychowawcze, w tym:	892	892	806	1123	118
-w formie papierowej	833	829	698	531	74
-w formie elektronicznej	59	63	108	592	44
- Przekazanych do Marszałka	Brak danych	14	23	35	6

Źródło danych: MGOPS Mroczka

Liczba wydanych decyzji w Świadczeniach Wychowawczych

Wyszczególnienie	2016	2017	2018	2019	2020
Decyzje/Informacje przyznające	818	832	800	108	111
Decyzje odmowne	37	15	31	4	1
Pozostałe (uchylenia, zmiana, wstrzymanie)	37	31	37	26	30
Razem	889	878	868	111	142

Źródło danych: MGOPS Mroczka

Tabelaryczne zestawienie wykonania zadania w Świadczeniach Wychowawczych

Liczba rodzin			Liczba świadczeń			Kwota świadczeń		
2018	2019	2020	2018	2019	2020	2018	2019	2020
66	10	10	13	16	198	6 924	8 316	10 095
6	69	44	490	152	58	996	535	779,41

Źródło danych: MGOPS Mroczka

zestawienie należności w Świadczeniach Wychowawczych

Stan należności na dzień 31 grudnia		Kwota odzyskanych świadczeń		Kwota świadczeń przekazanych do budżetu państwa	
2019	2020	2019	2020	2019	2020
0	0	7 000	1 000	6 000	500

Źródło danych: MGOPS Mroczka

Fundusz Alimentacyjny

Fundusz alimentacyjny stanowi system wspierania osób uprawnionych do alimentów środkami finansowymi z budżetu państwa na podstawie ustawy z dnia 7 września 2007 r. o pomocy osobom uprawnionym do alimentów.

Warunki nabywania prawa do świadczenia z funduszu alimentacyjnego:

- ✓ świadczenia z funduszu alimentacyjnego przysługują osobie uprawnionej do ukończenia przez nią 18 roku życia albo w przypadku, gdy uczy się w szkole lub szkole wyższej do ukończenia przez nią 25 roku życia,
- ✓ albo w przypadku posiadania orzeczenia o znacznym stopniu niepełnosprawności — bezterminowo.

Świadczenia z funduszu alimentacyjnego przysługują, jeżeli dochód rodziny w przeliczeniu na osobę w rodzinie nie przekracza kwoty **900 zł (do 30 września 2020 r. kwota kryterium dochodowego wynosiła 800 zł)**. Zmiana kryteriów w funduszu alimentacyjnym od 1 października 2020 r.

Świadczenia z funduszu alimentacyjnego przysługują, jeżeli dochód rodziny w przeliczeniu na osobę w rodzinie **nie przekracza kwoty 900 zł**.

W przypadku, gdy dochód rodziny w przeliczeniu na osobę w rodzinie przekroczy ww. kwotę, o kwotę nie wyższą niż kwota świadczenia z funduszu alimentacyjnego przysługującego danej osobie uprawnionej w okresie świadczeniowym, na który jest ustalane prawo do tego świadczenia, **świadczenie z funduszu alimentacyjnego przysługuje w wysokości różnicy między kwotą świadczenia z funduszu alimentacyjnego przysługującego danej osobie uprawnionej a kwotą, o którą został przekroczony dochód rodziny w przeliczeniu na osobę w rodzinie**.

Natomiast jeżeli wysokość świadczenia z funduszu alimentacyjnego przysługującego danej osobie uprawnionej, ustalona w/w sposób będzie **niższa niż 100 zł, świadczenie to nie będzie przysługiwało**.

Liczba złożonych wniosków w Funduszu Alimentacyjnym

Rodzaj wniosku	Liczba wniosków				2020
	2016	2017	2018	2019	
Wniosek o przyznanie świadczenia z funduszu alimentacyjnego	100	87	87	77	79

Źródło danych: MGOPS Mroczka

Liczba wydanych decyzji w Funduszu Alimentacyjnym

L.p.	Rodzaj decyzji	Liczba decyzji			
		2017	2018	2019	2020
1.	Liczba decyzji ogółem, w tym:	119	113	110	116
1.1.	decyzje przyznające świadczenie	85	89	73	76
1.2.	decyzje odmowne	3	4	2	2
2.	Decyzje o uchylaniu się dłużników alimentacyjnych od zobowiązań alimentacyjnych	8	-	4	0
3.	Inne decyzje (zmiana, uchylenia, pozostawienie wniosku bez rozpatrzenia, umorzenie postępowania, żądanie zwrotu, wygaśnięcie należności lub nienależnie pobrane świadczenia, odmowa umorzenia należności)	23	20	21	38

Źródło danych: MGOPS Mroczka



POMOC SPOŁECZNA, WSPIERANIE RODZINY I SYSTEM PIECZY ZASTĘPCZEJ

Tabelaryczne zestawienie wykonania zadania w Funduszu Alimentacyjnym

Wyszczególnienie	Liczba rodzin			Liczba świadczeń			Kwota świadczeń		
	2018	2019	2020	2018	2019	2020	2018	2019	2020
Świadczenia z funduszu alimentacyjnego	71	59	57	1 397	1 237	1 153	548 255	488 410	474 888

Źródło danych: MGOPS Mroczka

Tabelaryczne zestawienie należności dłużników w Funduszu Alimentacyjnym

Stan należności na dzień 31.12 z odsetkami				Kwota zwrócona przez dłużników z odsetkami			
2017	2018	2019	2020	2017	2018	2019	2020
6 079	6 846	7 511	8 164	96 2	106	129	141
664	603	885	383	55	566	048	341

Źródło danych: MGOPS Mroczka

Tabelaryczne zestawienie działań w postępowaniu wobec dłużników alimentacyjnych prowadzone zgodnie z art. 5 ustawy z dnia 7 września 2007 r. o pomocy osobom uprawnionym do alimentów

Wyszczególnienie	Liczba działań			
	2017	2018	2019	2020
Zobowiązanie dłużnika alimentacyjnego do zarejestrowania się w urzędzie pracy jako bezrobotny albo poszukujący pracy	6	8	11	11
Poinformowanie Powiatowego Urzędu Pracy o potrzebie aktywizacji zawodowej dłużnika alimentacyjnego	13	7	21	9
Złożenie wniosku o ściganie za przestępstwo określone w art. 209§1 Kodeksu karnego	8	0	6	14
Skierowanie wniosku o zatrzymanie prawa jazdy dłużnika alimentacyjnego	0	0	3	2
Zawiadomienie o możliwości popełnienia przestępstwa określonego w art. 209 § 1 kodeksu karnego	-	17	50	28

Źródło danych: MGOPS Mroczka



POMOC SPOŁECZNA, WSPIERANIE RODZINY I SYSTEM PIECZY ZASTĘPCZEJ

Dodatki Mieszkaniowe

Dodatki mieszkaniowe realizowane są zgodnie z ustawą z dnia 21 czerwca 2001 r. o dodatkach mieszkaniowych

Dodatek mieszkaniowy przysługuje:

1. Najemcom oraz podnajemcom lokali mieszkalnych,
2. Osobom mieszkającym w lokalach mieszkalnych, do których przysługuje im spółdzielcze prawo do lokalu mieszkalnego,
3. Osobom mieszkającym w lokalach mieszkalnych znajdujących się w budynkach stanowiących ich własność i właścicielom samodzielnych lokali mieszkalnych,
4. Innym osobom mającym tytuł prawny do zajmowanego lokalu mieszkalnego i ponoszącym wydatki związane z jego zajmowaniem,
5. Osobom zajmującym lokal mieszkalny bez tytułu prawnego, oczekującym na przysługujący im lokal zamienny albo socjalny.

Dodatek mieszkaniowy przysługuje, jeżeli średni miesięczny dochód na jednego członka gospodarstwa domowego w okresie 3 miesięcy poprzedzających datę złożenia wniosku o przyznanie dodatku mieszkaniowego nie przekracza 175% kwoty najniższej emerytury w gospodarstwie jednoosobowym i 125% tej kwoty w gospodarstwie wieloosobowym, obowiązującej w dniu złożenia wniosku.

Tabelaryczne zestawienie wykonania zadania - Dodatki Mieszkaniowe

L.p.	Wyszczególnienie	2019	2020
1.	Kwota wypłaconych dodatków mieszkaniowych	156 940	138 854
2.	Ilość złożonych wniosków	148	112
3.	Ilość wydanych decyzji	148	112
4.	Ilość decyzji odmownych	8	6
5.	Ilość odwołań do Kolegium Odwoławczego	1	0
6.	Ilość decyzji uchylonych	0	0
7.	Liczba dodatków mieszkaniowych wypłaconych	835	674
	W tym:		
	- tworzących mieszkaniowy zasób Gminy	414	347
	- spółdzielcze	24	14
	- pozostałe	397	313

Źródło danych: MGOPS Mroczka

Z powyższych danych wynika, że następuje spadek wypłaconych dodatków mieszkaniowych.



OPIEKA NAD DZIEĆMI W WIEKU DO LAT TRZECH

Realizacja zadania realizowanego przez MGOPS wykonywana na podstawie ustawy z dnia 4 lutego 2011 r. o opiece nad dziećmi w wieku do lat 3.

Opieka nad dziećmi może być organizowana w formie:

- żłobka
- lub klubu dziecięcego,
- a także sprawowana przez dziennego opiekuna oraz nianię.

Na terenie Gminy Mroczka z uwagi na brak żłobków i klubów dziecięcych przedmiotowe zadanie nie jest realizowane.

Dodatki Energetyczne

Dodatek energetyczny wypłacany jest na podstawie ustawy z dnia 10 kwietnia 1997 r. – prawo energetyczne.

Dodatek energetyczny przysługuje:

- odbiorcy wrażliwemu energii elektrycznej, czyli osobie pobierającej dodatek mieszkaniowy.

Wysokość dodatku energetycznego wynosi:

➤ od dnia 1 maja 2019 r. do dnia 30 kwietnia 2020 r.:

- ✓ dla gospodarstw prowadzonych przez osobę samotną - 11,37 zł miesięcznie
- ✓ dla gospodarstw składających się z 2 do 4 osób - 15,80 zł miesięcznie
- ✓ dla gospodarstw składających się z co najmniej 5 osób - 18,96 zł miesięcznie

➤ od dnia 1 maja 2020 do dnia 30 kwietnia 2021 r.

- ✓ dla gospodarstw prowadzonych przez osobę samotną - 10,94 zł miesięcznie
- ✓ dla gospodarstw składających się z 2 do 4 osób - 15,19 zł miesięcznie
- ✓ dla gospodarstw składających się z co najmniej 5 osób - 18,23 zł miesięcznie

Tabelaryczne zestawienie wykonania zadania - Dodatki Energetyczne

L.p.	Wyszczególnienie	2019	2020
1.	Kwota wypłaconych dodatków energetycznych	7 269	5 742
2.	Ilość dodatków energetycznych	448	450
3.	Ilość złożonych wniosków	81	60
4.	Ilość wydanych decyzji	81	77
5.	Ilość decyzji odmownych	3	2
6.	Ilość odwołań	0	0

Źródło danych: MGOPS Mroczka

Z przedstawionych danych wynika, że zwiększyła się kwota wypłaconych dodatków na skutek składania większej ilości wniosków.



POMOC SPOŁECZNA, WSPIERANIE RODZINY I SYSTEM PIECZY ZASTĘPCZEJ

WSPARCIE Kobiet w ciąży i rodzin „ZA ŻYCIEM”

Zadanie realizowane zgodnie z ustawą z dnia 4 listopada 2016 r. o wsparciu kobiet w ciąży i rodzin „Za życiem”.

Ustawa określa uprawnienia kobiet w ciąży i rodzin do wsparcia w zakresie dostępu do: świadczeń opieki zdrowotnej oraz instrumentów polityki na rzecz rodziny.

Uprawnienia:

- **Jednorazowe świadczenie w ramach ustawy o wsparciu kobiet w ciąży i rodzin „Za życiem”**

Jednorazowe świadczenie przysługuje, jeżeli kobieta pozostawała pod opieką medyczną nie później niż od 10 tygodnia ciąży do porodu.

Jednorazowe świadczenie przysługuje:

- ✓ matce, ojcu, opiekunowi faktycznemu dziecka (osoba faktycznie opiekująca się dzieckiem, jeżeli wystąpiła z wnioskiem do sądu opiekuńczego o przysposobienie dziecka) albo opiekunowi prawnemu dziecka.

Jednorazowe świadczenie przysługuje w wysokości **4000 zł** bez względu na dochód rodziny.

W 2020 r. ze świadczenia skorzystało 0 osób.

Istotną rolę we wspieraniu rodzin oczekujących narodzin dzieci ze stwierdzonym w życiu płodowym prawdopodobieństwem dysfunkcji rozwojowych oraz rodzin już wychowujących dzieci z takimi obciążeniami rozwojowymi pełni asystent rodziny.

Wsparcie to ma być realizowane przez zapewnienie:

- ✓ kobietom w ciąży dostępu do diagnostyki prenatalnej,
- ✓ odpowiednich świadczeń opieki zdrowotnej dla kobiety w okresie ciąży, porodu i pójogu, ze szczególnym uwzględnieniem kobiet w ciąży powikłanej oraz w sytuacji niepowodzeń położniczych,
- ✓ jednorazowego świadczenia z tytułu urodzenia dziecka, u którego zdiagnozowano ciężkie i nieodwracalne upośledzenie albo nieuleczalną chorobę zagrażającą jego życiu, które powstały w prenatalnym okresie rozwoju dziecka lub w czasie porodu,
- ✓ odpowiednich świadczeń opieki zdrowotnej dla dziecka, ze szczególnym uwzględnieniem dziecka, u którego zdiagnozowano ciężkie i nieodwracalne upośledzenie albo nieuleczalną chorobę zagrażającą jego życiu, które powstały w prenatalnym okresie rozwoju dziecka lub w czasie porodu,
- ✓ dostępu do usług koordynacyjnych, opiekuńczych i rehabilitacyjnych, ze szczególnym uwzględnieniem dziecka, u którego zdiagnozowano ciężkie i nieodwracalne upośledzenie albo nieuleczalną chorobę zagrażającą jego życiu, które powstały w prenatalnym okresie rozwoju dziecka lub w czasie porodu,

- ✓ możliwości przeprowadzenia porodu w szpitalu III poziomu referencyjnego; oraz 3 kolejnych realizowanych m.in. przez asystenta rodziny;
- ✓ dostępu do informacji w zakresie rozwiązań wspierających rodziny oraz kobiety w ciąży,
- ✓ dostępu do poradnictwa w zakresie rozwiązań wspierających rodzinę,
- ✓ innych świadczeń, w tym w zakresie wspierania rodziny i pieczy zastępczej.

Koordynacją ww. poradnictwa zajmuje się asystent rodziny.

Odbiorcami działań asystenta rodziny są:

- Kobiety w okresie ciąży i pójogu, ze szczególnym uwzględnieniem kobiet w ciąży powikłanej oraz w sytuacji niepowodzeń położniczych, posiadające dokument potwierdzający ciążę i ich rodziny. Zgodnie z Informatorem „Uprawnienia w ramach ustawy o wsparciu kobiet w ciąży i rodzin „Za życiem” z dnia 16. 02.2017 r. do tej grupy zaliczono:
 - ✓ każdą kobietę w ciąży i jej rodzinę
 - ✓ rodziny, w których przyjdzie albo przyszło na świat ciężko chore dziecko, oznacza to ciężkie i nieodwracalne upośledzenie albo nieuleczalną chorobę zagrażającą jego życiu,
 - ✓ kobiety, które otrzymały informację o tym, że ich dziecko może umrzeć w trakcie ciąży lub porodu,
 - ✓ kobiety, których dziecko zmarło bezpośrednio po porodzie na skutek wad wrodzonych,
 - ✓ kobiety, które po porodzie nie zabiorą do domu dziecka z powodu: poronienia, urodzenia dziecka martwego, urodzenia dziecka niezdolnego do życia, urodzenia dziecka obciążonego wadami wrodzonymi albo śmiertelnymi schorzeniami.

W roku 2020 nie wypłacono żadnego świadczenia pieniężnego.

Żadna rodzina również nie została objęta wsparciem asystenta rodziny.

KARTA DUŻEJ RODZINY

Realizowana jest zgodnie z ustawą o Karcie Dużej Rodziny z dnia 5 grudnia 2014 r .

Prawo do posiadania Karty przysługuje członkowi rodziny wielodzietnej, przez którą rozumie się rodzinę, w której rodzic (rodzice) lub małżonek rodzica mają na utrzymaniu **co najmniej troje dzieci**:

- 1) w wieku do ukończenia 18. roku życia;
- 2) w wieku do ukończenia 25. roku życia – w przypadku, gdy dziecko uczy się w:
 - a) szkole – do dnia 30 września następującego po końcu roku szkolnego,
 - b) szkole wyższej – do końca roku akademickiego – w którym jest planowane ukończenie nauki zgodnie z oświadczeniem, o którym mowa w art. 10 ust. 4 pkt 4;
- 3) bez ograniczeń wiekowych – w przypadku dzieci legitymujących się orzeczeniem o umiarkowanym albo znacznym stopniu niepełnosprawności.



KARTA DUŻEJ RODZINY
rodzina.gov.pl

Karta jest przyznawana:

- 1) rodzicowi oraz małżonkowi rodzica – na czas nieokreślony;
- 2) dziecku w wieku do ukończenia 18. roku życia;
- 3) dziecku powyżej 18. roku życia – odpowiednio do dnia 30 września następującego po końcu roku szkolnego, w którym jest planowane ukończenie nauki w danej placówce, lub do końca roku akademickiego, w którym jest planowane ukończenie nauki w danej placówce, zgodnie z oświadczeniem, o których mowa w art. 10 ust. 4 pkt 4, nie dłużej jednak niż do ukończenia 25. roku życia;
- 4) dziecku legitymującemu się orzeczeniem o umiarkowanym albo znacznym stopniu niepełnosprawności, w wieku powyżej 18. roku życia – na okres ważności orzeczenia;
- 5) dziecku umieszczonemu w rodzinnej pieczy zastępczej – na czas umieszczenia w danej rodzinie zastępczej lub rodzinnym domu dziecka;
- 6) osobie przebywającej w dotychczasowej rodzinie zastępczej albo w rodzinnym domu dziecka, o której mowa w art. 37 ust. 2 ustawy z dnia 9 czerwca 2011 r. o wspieraniu rodziny i systemie pieczy zastępczej – odpowiednio do dnia 30 września następującego po końcu roku szkolnego, w którym jest planowane ukończenie nauki w danej placówce, lub do końca roku akademickiego, w którym jest planowane ukończenie nauki w danej placówce, zgodnie z oświadczeniem, o którym mowa w art. 10 ust. 4 pkt 4, nie dłużej jednak niż do ukończenia 25. roku życia.

Koszt realizacji ustawy przez gminę za obsługę zadań gminy związanych z przyznaniem Karty od marca 2020 r. wynosi **14,21 zł** za jedną rodzinę wielodzietną w gminie, chyba że karta przyznawana jest wyłącznie rodzicom – w takim przypadku koszt ten wynosi **5,58 zł** za jedną rodzinę wielodzietną.

W przypadku, gdy po przyznaniu Kart członkom rodziny wielodzietnej nastąpiła zmiana w liczbie członków rodziny wielodzietnej skutkująca koniecznością przyznania kolejnej Karty lub w przypadku przyznania nowej Karty członkowi rodziny wielodzietnej, który był już posiadaczem Karty, koszt realizacji ustawy przez gminę wynosi **2,86 zł** za przyznanie Karty. Koszt realizacji ustawy przez gminę za wydanie duplikatu Karty wynosi **1,44 zł**.

Liczba rodzin, które złożyły wniosek o przyznanie Karty Dużej Rodziny – 56

Liczba wydanych kart- 141

Spadek liczby wydanych kart w 2020 r. w stosunku do 2019 r. był spowodowany wprowadzeniem w ustawie od stycznia 2019 r. możliwości złożenia wniosku o Kartę Dużej Rodziny przez rodziców lub małżonków rodziców, którzy kiedykolwiek mieli na utrzymaniu łącznie co najmniej 3 dzieci bez względu na ich wiek.



Łączne wydatki poniesione na oświatę i wychowanie oraz edukacyjną opiekę wychowawczą w 2020 r.

13.265.635,25 zł



Budżet oświatowy 2020 rok wg źródeł finansowania

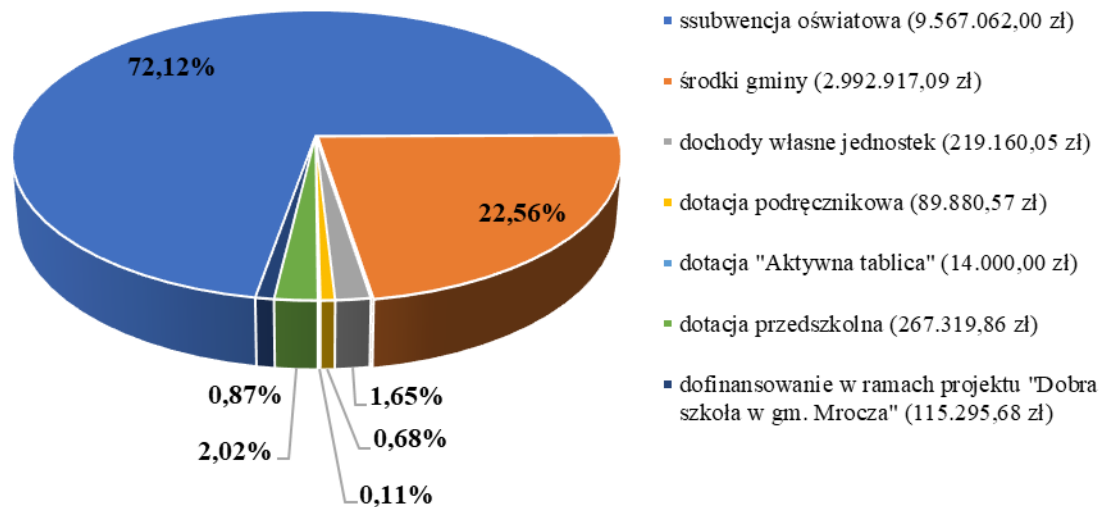

ANALIZA WYDATKÓW OŚWIATOWYCH NA UCZNIĄ W 2020 r.

Z WYŁĄCZENIEM WYCHOWANIA PRZEDSZKOLNEGO

1. Bieżące subwencjonowane i niesubwencjonowane wydatki na ucznia w 2020 r.

wyniosły: **14.469,51 zł**

Subwencja oświatowa na ucznia w 2020 r. wyniosła: 11.516,14 zł.

Dopłata ze środków własnych Gminy na wydatki subwencjonowane i niesubwencjonowane na ucznia w 2020 r. wynosiła 2.953,37 zł.

Ogółem kwota środków własnych na ucznia (777 uczniów statystycznych) na zadania subwencjonowane i niesubwencjonowane stanowiła w 2020r. kwotę; 2.294.768,49 zł.

2. Subwencjonowane wydatki oświatowe na ucznia w 2020r. wyniosły: 13.863,05 zł

Dopłata na kształcenie 1 ucznia ze środków własnych Gminy na wydatki subwencjonowane stanowiła w 2020 r. kwotę: 2.346,91 zł. (13.863,05 zł - 11.516,14 zł).

Najwyższe wydatki w oświacie poniesione w 2020 r. zostały w ramach utrzymania szkół podstawowych. Wyniosły one 8.797.695,57 zł, co stanowi 66,32% wydatków oświatowych.

Wydatki szkół podstawowych kształtowały się w 2020 r. na poziomie 115,17% wydatków roku ubiegłego.

Znaczące wydatki ponoszone były również w obszarze wychowania przedszkolnego (przedszkola, oddziały przedszkolne w szkołach podstawowych). Wyniosły one 1.899.790,64 zł, co stanowi 14,32% wydatków oświatowych. W ramach wychowania przedszkolnego w 2020 r. poniesiono wydatki wyższe o 75.991,59 zł niż w 2019 r. tj. wyższe o 4,17%.

Główną przyczyną zwiększonych wydatków zarówno w szkołach podstawowych jak i w zakresie wychowania przedszkolnego był wzrost wynagrodzeń nauczycieli od września 2019 r. o 9,6% oraz od września 2020 r. o 6%

STATYSTYKA OŚWIATOWA

- Liczba dzieci objętych wychowaniem przedszkolnym w wieku 3-6 lat: **266**
- Współczynnik skolaryzacji przedszkolnej: **53,63%**
Współczynnik określa stosunek liczby dzieci objętych wychowaniem przedszkolnym w stosunku w wieku 3-6 lat w ogólnej liczbie dzieci w tym wieku (ogólnie: **496**)
- Średnia liczebność oddziałów w szkołach podstawowych (z rozbiem na SP w Mroczy i w Witosławiu)
SP Mrocza: **19,88**
SP Witosław: **13**
Wskaźnik określa ilu uczniów przypada przeciętnie na 1 oddział klasowy
- Średnia liczba oddziałów na 1 etat nauczycielski w szkołach podstawowych: **0,45**. Wskaźnik określa przeciętne obciążenie etatu nauczycielskiego
- Liczba uczniów w szkole podstawowej
SP Mrocza kl. I-VIII: **636**
SP Witosław kl. I-VIII: **104**
NSP Kosowo kl. I-VIII: **37**
- Współczynnik skolaryzacji w szkołach podstawowych **84,27%**.
- Liczba uczniów na etat nauczycielski w szkołach podstawowych (SP Mrocza i SP Witosław): **8,25**.
- Wskaźnik efektywności zatrudnienia nauczyciela **4,92**. Wskaźnik określa ilu uczniów potrzeba, aby sfinansować 1 umownie liczony etat nauczyciela



EGZAMINY ÓSMOKLASISTY

Szkoła Podstawowa im. Wojska Polskiego w Mro czy

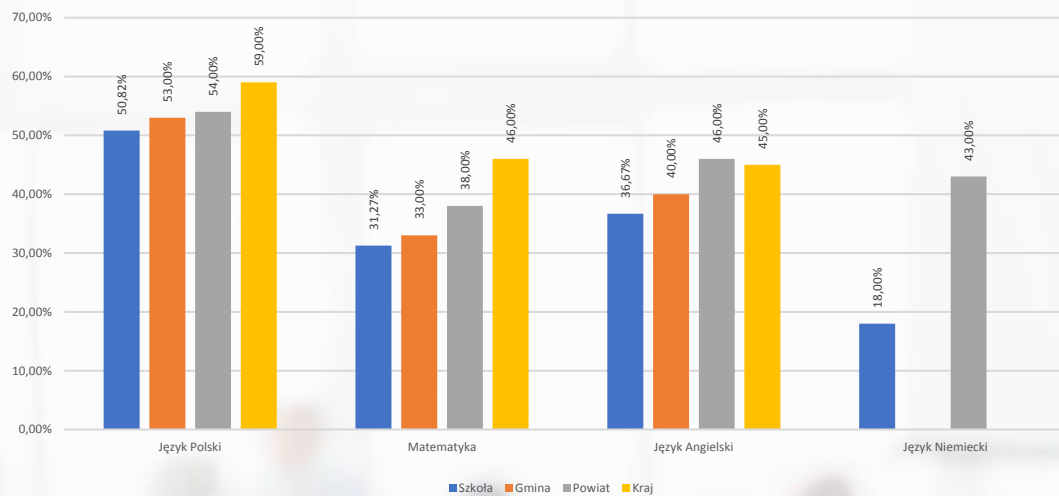

Szkoła Podstawowa im. Adama Mickiewicza w Witosławiu

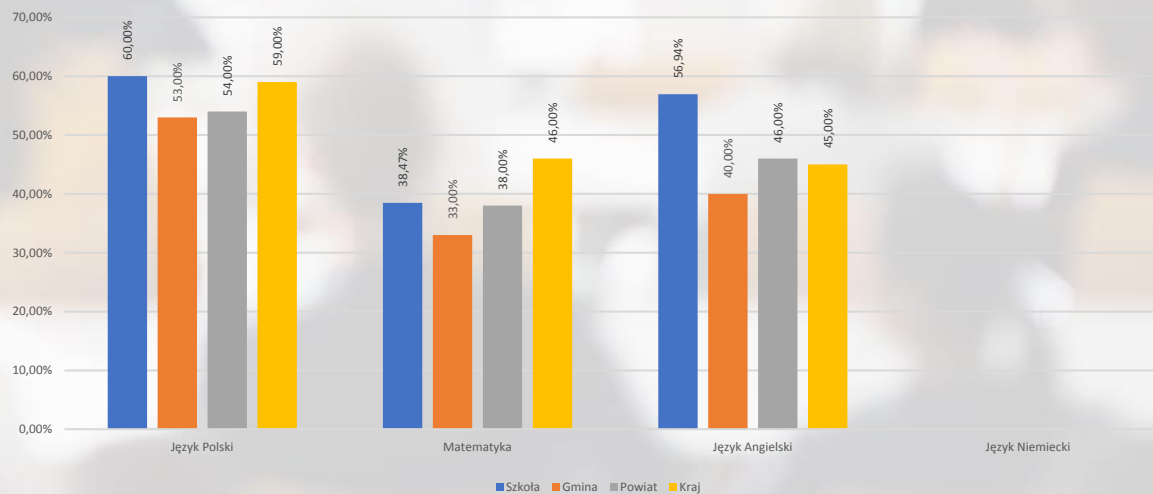

SUKCESY UCZNIÓW

Szkoła Podstawowa im. Wojska Polskiego w Mroczy

Styczeń 2020

Wyróżnienie klasy 3 a w II edycji konkursu „Szkolne Przygody Gangu Słodziaków”. W konkursie wzięło udział 16 uczniów.



Luty 2020

I miejsce w powiatowych Igrzyskach Młodzieży Szkolnej w Koszówce Dziewcząt. W zawodach brało udział 11 dziewcząt.



Kwiecień 2020

Szkolny Konkurs dla uczniów klas IV-VIII „Ziemia – nasza planeta” zorganizowany z okazji Dnia Ziemi.

Maj 2020

Szkolny konkurs literacki „List do św. Jana Pawła II” z okazji 100 rocznicy urodzin św. Jana Pawła II.

Październik 2020

- Szkolny konkurs biblioteczny w ramach Międzynarodowego Miesiąca Bibliotek Szkolnych – „Okładka ulubionej książki” dla klas I -III. W konkursie uczestniczyło 15 uczniów. Nagrodzono 7 uczniów.
- Szkolny konkurs plastyczny „Ważne dla mnie drzewo” dla klas IV-VIII z okazji Dnia Krajobrazu 2020. Do konkursu przystąpiło 15 uczniów.
- Szkolny konkurs plastyczny „Zdrowy styl życia” dla klas IV. W konkursie wzięło udział 70 uczniów.
- Szkolny konkurs „Rodzinny Różaniec” dla klas I -VIII. Udział wzięło 81 uczniów.
- III miejsce w Powiatowych Igrzyskach Dzieci w Piłce Nożnej Chłopców. W Igrzyskach udział wzięło 9 chłopców.
- I miejsce w mistrzostwach powiatu w piłkę nożną chłopców w ramach Igrzysk Młodzieży Szkolnej. W Igrzyskach wzięło udział 10 chłopców.
- III miejsce w ćwierćfinale wojewódzkim w piłkę nożną chłopców w ramach Igrzysk Młodzieży Szkolnej – udział wzięło 10 chłopców.

Listopad 2020

Udział w międzynarodowym konkursie programistycznym Pix Programming Challenge – liczba uczestników 4.

Szkoła Podstawowa im. Adama Mickiewicza w Witosławiu

Od 16 marca 2020 roku uczniowie szkoły podstawowej oraz dzieci z oddziałów przedszkolnych kontynuowały naukę w formie zdalnej do końca roku szkolnego 2019/2020. Taka forma nauki funkcjonowała także w szkole podstawowej od 26 października 202r. do końca roku kalendarzowego.

Ze względu na obostrzenia, konkursy odbywały się wyłącznie na szczeblu szkolnym z wyjątkiem Kangura matematycznego, w którym wzięło udział 30 uczniów z klas II i od IV-VIII. Jeden uczeń z klasy VIII otrzymał wyróżnienie. Konkurs odbył się online.

Przedszkole Miejskie w Mroczy



II miejsce zajął Oliwier Iciek w III Ogólnopolskim Konkursie Plastycznym na plakat dotykowy pt. „Znana książka pełna wartości” w ramach kampanii społecznej „Ja nie widzę Ciebie, Ty zobacz mnie!” organizowanym przez Kujawsko-pomorski Specjalny Ośrodek Szkolno - Wychowawczy nr 1 dla Dzieci i Młodzieży Słabo Widzącej i Niewidomej im. L. Braille'a w Bydgoszczy (grudzień 2020 r.).

Udział grupy starszaków „Motylków” w Przedszkolnym Przeglądzie Jasełek „Kołęda niech płynie na skrzydłach anioła” zorganizowany przez Nakielski Ośrodek Kultury,



UROCZYSTOŚCI

Szkoła Podstawowa im. Wojska Polskiego w Mroczy
(w tym oddziały przedszkolne)

Szkoła Podstawowa im. Adama Mickiewicza w Witosławiu

Styczeń 2020

Obóz językowy „EuroWeek Szkoła Liderów”. Uczniowie uczestniczyli w zajęciach językowych prowadzonych przez wolontariuszy z Meksyku, Kolumbii, Urugwaju, Tajlandii i RPA.

Luty 2020

- Bal karnawałowy dla uczniów klas I-III i oddziałów przedszkolny przy współpracy Rady Rodziców.
- **Walentynki klasowe.**
- **Obchody Dnia Babci i Dziadka w klasach I-III i oddziałach przedszkolnych.**
- Spotkanie uczniów klas I- III z policjantem, którego tematem było omówienie zasad bezpieczeństwa w czasie ferii.

Wrzesień 2020

Udział w akcji „Międzynarodowy Dzień Kropki” klas I-III.

Październik 2020

Uroczystość pasowania na Ucznia i Czytelnika wszystkich pierwszoklasistów – 65 dzieci.

Listopad 2020

Dzieci z oddziałów przedszkolnych wzięły udział w akcji „Śniadanie daje Moc”

Przedszkole Miejskie w Mroczy

1. Bal karnawałowy dla całej społeczności przedszkolnej 14 styczeń 2020 r. w Miejsko-Gminnym Ośrodku Kultury i Rekreacji w Mroczy
2. Bal karnawałowy organizowany jest co roku dla dzieci wraz z rodzicami.
2. Dzień Babci i Dziadka –21, 22 i 23 stycznia 2020 r.
4. „Dni adaptacyjne” 25-28 sierpnia 2020 r. dla dzieci nowo przyjętych (liczba uczestników 17 dzieci).
5. „Dzień Przedszkolaka” pod hasłem „Przedszkolaczek-Rozrabiaczek
6. ”Pasowanie na Przedszkolaka” 24.10.2020 r.
7. Dzień Niepodległości 11 Listopada
8. Dzień Pluszowego Misia 25.11.2020 r.
9. „Mikołajki” 6.12.2020
10. „Wigilia 2020 ”.

W ramach realizacji kierunków polityki oświatowej państwa w roku szkolnym 2020/2021: Dzień Tolerancji, Dzień Życzliwości, Dzień Kropki.

**Uroczystości w szkole, przedszkolu , m.in.**

14.10.2020 – Pasowanie na ucznia

10.11.2020 - Udział w akcji "Szkoła do hymnu"

Inne uroczystości

Dzień Patrona Szkoły, Dzień Bibliotek Szkolnych, Dzień Edukacji Narodowej, Dzień Papieski, Narodowe Święto Niepodległości, Prawa i obowiązki ucznia, Andrzejki, Mikołajki, Święta Bożego Narodzenia – Jasełka, Dzień Babci i Dziadka, Dzień bezpiecznego Internetu, Rekolekcje Wielkopostne, Dzień Świętego Patryka, Pierwszy Dzień Wiosny, Wielkanoc, Miesiąc bibliotek szkolnych, Rocznica Konstytucji 3 Maja, Dzień rodziny

Oddział przedszkolny Witosław

Bal karnawałowy

Wyjazd do sali zabaw “ kratka” (sadki)

Dzień kobiet

16.09.2020 – dzień kropki

17.09.2020 – jestem bezpieczny na drodze

18.09.2020 – sprzątanie świata

23.09.2020 – wycieczka do orla

25.09.2020 – dzień patrona

30.09.2020 – dzień chłopca

7.10.2020 – miesiąc poświęcony książkom

10.11.2020 – święto niepodległości

23.11.2020 – dzień kredki

25.11.2020 – dzień pluszowego misia

10.12.2020 – pieczenie pierników

22.12.2020 – jasełka



Działalność kulturalna, sportowa i rekreacyjna Miejsko - Gminnego Ośrodka Kultury i Rekreacji w Mroczy

5 Stycznia – Powitanie Nowego Roku

Podobnie jak w latach ubiegłych i w tym roku świętowaliśmy wspólnie Nowy Rok.

W tym dniu wręczane są nagrody osobom, organizacjom i instytucjom za szczególnie zaangażowanie oraz inne działania promujące Gminę Mrocza. W trakcie Gali wystąpił zespół – Inharmony Band. Na zakończenie wieczoru odbyło się losowanie nagród za segregowanie śmieci.



12 stycznia – 28. Finał Wielkiej Orkiestry Świątecznej Pomocy

Był to 28. finał. Dla mieszkańców Gminy Mrocza sukces. Pobiliśmy zeszłoroczny rekord. Wolontariusze zbierali pieniądze do puszek w Mroczy, Witosławiu oraz w Drzewianowie. Udało się zebrać kwotę 10 500,00 zł. Taki wynik osiągnęliśmy dzięki hojności mieszkańców.



22 stycznia – 100. lecie powrotu Mroczy do Macierzy

Tego dnia mrociecka społeczność obchodziła setną rocznicę powrotu Mroczy do Macierzy. Wyjątkowe święto rozpoczęło się od złożenia kwiatów przez delegację pod obeliskiem na skrzyżowaniu ulic: Kościuszki i Bydgoskiej. Następnie miała miejsce msza św. w kościele parafialnym, po której wszyscy obecni spotkali się na mrocieckim rynku, gdzie wspólnie odśpiewali Hymn Narodowy. W dalszej części programu odczytany został Apel Pamięci, wyrecytowany został wiersz ks. Kazimierza Gidaszewskiego przez aktorów grupy teatralnej „Bajzel” oraz nastąpiło symboliczne rozwiązanie kajdan. Na scenie zaprezentował się także zespół „Śpiewaki” pod kierownictwem Janusza Paliwody, który zaśpiewał kilka znanych pieśni patriotycznych. Inscenizacja była rekonstrukcją autentycznych wydarzeń z roku 1920. W rekonstrukcji uczestniczyły dzieci i młodzież ze szkół mrocieckich.



27.01.-9.02.2020 – Zimowy wypoczynek w Miejsko-Gminnym Ośrodku Kultury i Rekreacji w Mroczy

Ośrodek przygotował atrakcyjną ofertę dla dzieci. Odbywały się zajęcia stacjonarne zarówno w Mroczy jak i w świetlicach wiejskich, dzieci mogły skorzystać również z licznych wyjazdów. Udział w zajęciach wzięło ponad 200 uczestników. Część dzieci jak co roku nocowało w Hali Widowiskowo-Sportowej w Mroczy.

1 marca – Dzień Żołnierzy Wyklętych oraz wystawa

Polskie święto, obchodzone jest dla upamiętnienia żołnierzy antykomunistycznego i niepodległościowego podziemia. Miasto Mrocza w 2020 roku, tego dnia przyłączyła się do ogólnopolskiej akcji pn. „Tropem Wilczym – Bieg Pamięci Żołnierzy Wyklętych”. Udział w sportowych zmaganiach wzięły dzieci oraz dorośli. Każdy z uczestników dostał pamiątkowy medal, a zwycięscy drobne upominki. Bieg był przykładem wzorowej współpracy Urzędu Gminy, Rady Miejskiej, Szkoły Podstawowej im. Wojska Polskiego i MGOKiR.



Działalność kulturalna, sportowa i rekreacyjna Miejsko - Gminnego Ośrodka Kultury i Rekreacji w Mroczy

8 marca – Muzyczny Dzień Kobiet w Mroczy

Tegoroczne Święto Kobiet obchodziliśmy w niedzielny wieczór (8 marca) w Hali Widowiskowo-Sportowej w Mroczy. Z tej okazji na mrocieckiej scenie muzycznej zagrał „Jazz Big Band ‘75” z Bydgoszczy.

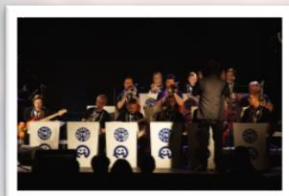

Dzień Kobiet to ostatnia impreza, którą Ośrodek Kultury przygotował przed wybuchem pandemii. Działania MGOKiR przeniósł do Internetu. Rozpoczął się cykl filmów pt. „Wariacje plastyczne”. W majowe święta zorganizowaliśmy: przejazd ulicami miasta na rolkach, rowerach z flagami i pieśnią patriotyczną z głośników samochodu, wszystko to uwieczniliśmy również na filmie, który został umieszczony w Internecie. Zorganizowaliśmy także przy pomocy Internetu Dzień Dziecka w formie programu na żywo, podczas którego można było wygrać ciekawe upominki. Odbyły się dwa konkursy: literacki oraz fotograficzny. Został nagrany wirtualny spacer po MGOKiR w Mroczy. Pod koniec czerwca odbyła się Noc Kupały. W 2020 roku symbolicznie nad Rokitką, bez widzów, jednak ślad po puszczaniu wianków został także w Internecie.

Lipiec oraz Sierpień

Podczas wakacyjnej przerwy umilano najmłodszym czas serią naszych filmików Internetowych pt. „Wariacje plastyczne”. Starliśmy się być z najmłodszymi mieszkańcami naszej gminy, chociaż za pomocą mediów. Wszystkie filmiki umieszczano na stronie Internetowej YouTube.

30.08.2020 r. w Hali Widowiskowo – Sportowej w Mroczy odbyły się Indywidualne Mistrzostwa Powiatu Nakielskiego w Podnoszeniu Ciężarów Juniorów do lat 17. W zawodach wzięły udział zarówno Juniorki jak i Juniorzy. Zawodnicy podczas zmagania sportowych byli podzieleni na dwie kategorie wiekowe do lat 15 oraz do lat 17.

**5.09.2020 r. Gminno-Parafialne Dożynki**

Święto Plonów było bardzo skromne i w ograniczonym składzie. W Kościele pw. św. Mikołaja i Wniebowzięcia NMP w Mroczy odbyła się uroczysta msza św. z udziałem delegacji z sołectw z Gminy Mroczy.

**4-5.12.2020 r. Indywidualny Puchar Polski Kobiet i Finał Drużynowych Mistrzostw Polski w Podnoszeniu Ciężarów.**

W tych dniach do Mroczy zawitały zawodniczki z całej Polski. Najpierw miały miejsce zmagania drużynowe, następnie odbyła się rywalizacja indywidualna. Zawody odbyły się w Hali Widowiskowo-Sportowej w Mroczy.

**20.12.2020 r. Otwarcie Szopki Bożonarodzeniowej.**

Skromniejsze niż w poprzednich latach uroczystości rozpoczęły się od Mszy Św. w kościele parafialnym w Mroczy. Po zakończonym nabożeństwie miało miejsce poświęcenie i otwarcie Szopki Bożonarodzeniowej na Rynku. Ze względu na obostrzenia związane z pandemią wirusa COVID-19 uroczystości odbyły się w okrojonym składzie i bez dodatkowych atrakcji.



POMOC MATERIALNA O CHARAKTERZE SOCJALNYM DLA UCZNIÓW ZAMIESZKAŁYCH NA TERENIE GMINY MROCZA

Świadczenia pomocy materialnej dla uczniów o charakterze socjalnym realizowane są zgodnie z ustawą z dnia 7 września 1991 r. o systemie oświaty oraz Uchwałą Nr XXXVIII/68/09 Rady Miejskiej w Mroczy z dnia 28 sierpnia 2009 r. w sprawie Regulaminu udzielania pomocy materialnej o charakterze socjalnym dla uczniów zamieszkałych na terenie Gminy Mrocza.

Świadczeniami pomocy materialnej o charakterze socjalnym są:

- 1) stypendium szkolne;
- 2) zasiłek szkolny.

Pomoc materialna jest udzielana uczniom w celu zmniejszenia różnic w dostępie do edukacji, umożliwienia pokonywania barier dostępu do edukacji wynikających z trudnej sytuacji materialnej ucznia, a także wspierania edukacji uczniów zdolnych.

Stypendium szkolne może otrzymać uczeń znajdujący się w trudnej sytuacji materialnej, wynikającej z niskich dochodów na osobę w rodzinie, w szczególności, gdy w rodzinie tej występuje: bezrobocie, niepełnosprawność, ciężka lub długotrwała choroba, wielodzietność, brak umiejętności wypełniania funkcji opiekuńczo-wychowawczych, alkoholizm lub narkomania, a także, gdy rodzina jest niepełna.

Miesięczna wysokość dochodu na osobę w rodzinie ucznia uprawniająca do ubiegania się o stypendium szkolne wynosi **528 zł**.

Stypendium szkolne nie może być niższe miesięcznie niż 80% kwoty, o której mowa w art. 6 ust. 2 pkt 2 ustawy z dnia 28 listopada 2003 r. o świadczeniach rodzinnych i nie może przekraczać miesięcznie 200% kwoty.

Zasiłek szkolny może być przyznany uczniowi znajdującemu się przejściowo w trudnej sytuacji materialnej z powodu zdarzenia losowego. Za zdarzenie losowe będące przesłanką udzielenia zasiłku szkolnego uznaje się w szczególności: pożar lub inną klęskę żywiołową, kradzież, śmierć osoby najbliższej, długotrwałą przewlekłą chorobę. Wysokość zasiłku szkolnego nie może przekroczyć jednorazowo kwoty stanowiącej pięciokrotność kwoty, o której mowa w art. 6 ust. 2 pkt 2 ustawy z dnia 28.11.2003 r. o świadczeniach rodzinnych.

Udzielanie świadczeń pomocy materialnej o charakterze socjalnym jest zadaniem własnym gminy, na którą gmina otrzymuje dotację celową z budżetu państwa:

- 1) na stypendia szkolne przeznaczają się 95% kwoty dotacji,
- 2) na zasiłki szkolne przeznaczają się 5% kwoty dotacji.

W uzasadnionych przypadkach dotacja przeznaczona na zasiłki szkolne może zostać wykorzystana na stypendia szkolne.

Kwota wydatkowana 2020 r. ze środków własnych gminy na dofinansowanie świadczeń pomocy materialnej o charakterze socjalnym to: **21 755,82 zł**, natomiast kwota dotacji otrzymanej od Wojewody to: **202 000,00 zł**, wykorzystanej: **195 802,35 zł**.

Wysokość stypendium została obliczona i wypłacona zgodnie z § 6 Regulaminu udzielania pomocy materialnej o charakterze socjalnym dla uczniów zamieszkałych na terenie Gminy Mrocza. Wypłata stypendium nastąpiła po udokumentowaniu poniesionych kosztów.

Tabelaryczne zestawienie wykonania zadania – Pomoc Materialna Dla Uczniów

Lp.	Wyszczególnienie	Liczba uczniów objętych pomocą			Kwota Świadczeń (w zł)		
		2018	2019	2020	2018	2019	2020
1.	Stypendia szkolne	224	183	166	268 224	233 819,87	216 318,17
2.	Zasiłki szkolne	7	0	2	4 340	0	1 240,00
Razem		231	183	168	272 564	233 819,87	217 558,17

Z powyższej tabeli wynika, że systematycznie spada liczba uczniów objętych pomocą oraz spadają kwoty świadczeń wypłaconych na przestrzeni 3 lat.

Liczba złożonych wniosków i decyzji - Pomoc Materialna Dla Uczniów

Rodzaj wniosku	Liczba wniosków		
	2018	2019	2020
Stypendia szkolne o charakterze socjalnym	213	188	154
Zasiłki szkolne	7	0	2
Rodzaj decyzji	Liczba decyzji		
	2018	2019	2020
Liczba decyzji ogółem	440	382	314
w tym: Decyzje przyznające świadczenie	205	183	149
Decyzje odmowne	8	8	5
Decyzje zmieniające, uchylające, wygaszające	220	191	158
Zasiłki szkolne	7	0	2

POMOC MATERIALNA O CHARAKTERZE SOCJALNYM DLA UCZNIÓW ZAMIESZKAŁYCH NA TERENIE GMINY MROCZA

Świadczenia pomocy materialnej dla uczniów o charakterze socjalnym realizowane są zgodnie z ustawą o systemie oświaty z dnia 7 września 1991 r., Uchwałą Nr XXXVIII/68/09 Rady Miejskiej w Mroczy z dnia 28 sierpnia 2009 r. w sprawie Regulaminu udzielania pomocy materialnej o charakterze socjalnym dla uczniów zamieszkałych na terenie Gminy Mrocza (tj. Dz. Urz. Woj. Kujawsko-Pomorskiego z 2013r. poz. 2445). Świadczeniami pomocy materialnej o charakterze socjalnym są:

- 1) stypendium szkolne;
- 2) zasiłek szkolny.

Pomoc materialna jest udzielana uczniom w celu zmniejszenia różnic w dostępie do edukacji, umożliwienia pokonywania barier dostępu do edukacji wynikających z trudnej sytuacji materialnej ucznia, a także wspierania edukacji uczniów zdolnych.

Stypendium szkolne może otrzymać uczeń znajdujący się w trudnej sytuacji materialnej, wynikającej z niskich dochodów na osobę w rodzinie, w szczególności, gdy w rodzinie tej występuje: bezrobocie, niepełnosprawność, ciężka lub długotrwała choroba, wielodzietność, brak umiejętności wypełniania funkcji opiekuńczo-wychowawczych, alkoholizm lub narkomania, a także, gdy rodzina jest niepełna.

Miesięczna wysokość dochodu na osobę w rodzinie ucznia uprawniająca do ubiegania się o stypendium szkolne wynosiła 528 zł zgodnie z Rozporządzeniem Rady Ministrów z dnia 11 lipca 2018 roku w sprawie zweryfikowanych kryteriów dochodowych oraz kwot świadczeń pieniężnych z pomocy społecznej (Dz.U. 2018r. poz. 1358). Stypendium szkolne nie może być niższe miesięcznie niż 80% kwoty, o której mowa w art. 6 ust. 2 pkt 2 ustawy z dnia 28 listopada 2003r. o świadczeniach rodzinnych i nie może przekraczać miesięcznie 200% kwoty, o której mowa w art. 6 ust. 2 pkt 2 ustawy z dnia 28 listopada 2003 r. o świadczeniach rodzinnych.

Zasiłek szkolny może być przyznany uczniowi znajdującemu się przejściowo w trudnej sytuacji materialnej z powodu zdarzenia losowego. Za zdarzenie losowe będące przesłanką udzielenia zasiłku szkolnego uznaje się w szczególności: pożar lub inną klęskę żywiołową, kradzież, śmierć osoby najbliższej, długotrwałą przewlekłą chorobę. Wysokość zasiłku szkolnego nie może przekroczyć jednorazowo kwoty stanowiącej pięciokrotność kwoty, o której mowa w art. 6 ust. 2 pkt 2 ustawy z dnia 28 listopada 2003r. o świadczeniach rodzinnych.

Udzielanie świadczeń pomocy materialnej o charakterze socjalnym jest zadaniem własnym gminy, na którą gmina otrzymuje dotację celową z budżetu państwa:

- 1) na stypendia szkolne przeznaczają się 95% kwoty dotacji,
- 2) na zasiłki szkolne przeznaczają się 5% kwoty dotacji.

W uzasadnionych przypadkach dotacja przeznaczona na zasiłki szkolne może zostać wykorzystana na stypendia szkolne.

Kwota wydatkowana 2020r. ze środków własnych gminy na dofinansowanie świadczeń pomocy materialnej o charakterze socjalnym to: **21.755,82 zł**, natomiast kwota dotacji otrzymanej od Wojewody to: **202.000,00 zł**, wykorzystanej: **195 802,35zł**.

Wysokość stypendium została obliczona i wypłacona zgodnie z § 6 i § 7 pkt 3 Regulaminu udzielania pomocy materialnej o charakterze socjalnym dla uczniów zamieszkałych na terenie Gminy Mrocza. Wypłata stypendium nastąpiła po udokumentowaniu poniesionych kosztów, natomiast część wnioskodawców nie dostarczyła dokumentów potwierdzających dokonanie zakupów w kwocie przyznanego stypendium, lecz niższej.

Dnia 30 kwietnia 2020 roku została podpisana umowa Nr 118/S/2020 pomiędzy Gminą Mrocza a Wojewodą Kujawsko-Pomorskim na udzielenie dotacji celowej na wypłatę zasiłków i stypendiów szkolnych w 2020 roku zgodnie z art. 8a „Pomoc materialna dla uczniów” ustawy z dnia 7 września 1991 roku o systemie oświaty.



Ośrodek Przygotowań Olimpijskich

Pomimo pandemii, ośrodek w roku 2020 funkcjonował jak w latach ubiegłych. Chociaż w początkowym okresie pandemii działalność była zawieszona, to Polski Związek Podnoszenia Ciężarów „nadrobił” stracony czas w wakacje.

Średnio w roku 2020 przebywało 9 osób, w tym 7 zawodników.

Działalnością merytoryczną zajmuje się PZPC oraz M-GLKS „Tarpan” w Mroczy. MGOKiR obsługuje kuchnię i hotel.

Hala Widowisko-Sportowa

Działalność hali to opisana wyżej działalność kulturalna, wynajem Szkole Podstawowej im. Wojska Polskiego w Mroczy na lekcje Wychowania Fizycznego, a także wynajem klubom sportowym i indywidualnym kontrahentom.

Lekcje Wychowania Fizycznego dostosowane były do obostrzeń związanych z pandemią wirusa SARS-CoV-2, czyli głównie z hali korzystały dzieci z klas 0-III.

Pozostałe wynajęcia również dostosowywano do zmieniających się obostrzeń.

Ośrodek Hotelowo-Rekreacyjny

W roku 2020, kiedy jeszcze nie było obostrzeń związanych z pandemią funkcjonowały zajęcia zespołów MGOKiR: Teatr „Bajzel”, zespół wokalny-muzyczny i pracownia płaskorzeźby. Niestety od miesiąca kwietnia, zespoły nie prowadzą działalności.

W OHR wynajmujemy pomieszczenia na Dom Dziennego Pobytu. Pomimo trudnych warunków DDP funkcjonuje.

ZAKUP NOWOŚCI WYDAWNICZYCH DLA BIBLIOTEK PUBLICZNYCH

Z powodu epidemii Covid-19 MGBP w Mroczy rozporządzeniem Ministra Kultury i Dziedzictwa Narodowego była czasowo zamknięta w terminach: od 12 marca 2020 r. do 03 maja 2020 r. od 07 listopada 2020 r. do 27 listopada 2020 r.

W tym czasie wg rekomendacji Biblioteki Narodowej biblioteka miała bezwzględny zakaz wypożyczania zbiorów na zewnątrz.

Miejsko-Gminna Biblioteka Publiczna w 2020 r. przystąpiła do programu Biblioteki Narodowej „Zakup nowości wydawniczych dla bibliotek publicznych” - dotacja w wysokości 1.500 zł

W 2020 roku księgozbiór Miejsko-Gminnej Biblioteki Publicznej w Mroczy wzbogacił się o 594 książki za kwotę 12.491,15 zł.



MAŁA KSIĄŻKA-WIELKI CZŁOWIEK

W czerwcu 2020 r. MGBP w Mroczy przystąpiła do akcji organizowanej przez Instytut Książki „Mała książka - Wielki człowiek”.

Udział mroteckiej biblioteki ww. przedsięwzięciu przyczyniło się do:

- Wzrostu liczby czytelników.
- Biblioteka w Mroczy oraz Filia w Witosławiu w 2020 r. wydała 50 sztuk wyprawek czytelnicznych.



Wyprawka Czytelnicza

WPROWADZENIE KSIĘGOZBIORU MGBP W MROCZY DO KATALOGU ON-LINE

Czas pandemii i związane z tego tytułu obostrzenia instytucja wykorzystała na dokończenie wprowadzania księgozbioru do katalogu elektronicznego. W 2020 r. wprowadziliśmy 16 tysięcy książek co pozwoliło na wypożyczanie zbiorów biblioteki przez system biblioteczny Mak Plus od stycznia 2021 r.



Wprowadzanie księgozbioru podczas pracy zdalnej

MOJE MIEJSCE NA ZIEMI - GRANT DLA MGBP W MROCZY

W marcu 2020 r. instytucja złożyła wniosek do Fundacji Orlen dot. Programu „Moje miejsce na Ziemi” Edycja 3/2020 nazwa projektu:

Mrotecka księżnica biblioteką naszych marzeń - doświetlenie, unowocześnienie, oświecenie!
Głównym celem projektu było unowocześnienie infrastrukturalne MGBP w Mroczy poprzez wymianę drzwi wejściowych przystosowanych do potrzeb czytelników niepełnosprawnych oraz wymianę oświetlenia na przyjazne dla wzroku i oszczędne dla środowiska. MGBP w Mroczy otrzymała grant w kwocie 5.000,00 zł.



Wymiana drzwi wejściowych do biblioteki

METAMORFOZA BIBLIOTEKI

Z tytułu zwolnienia z opłacania składek ZUS w ramach rządowej tarczy antykrzysowej Biblioteka uzyskała około 12.000 zł oszczędności, które wykorzystano na remont wypożyczalni, w tym zakupiono jej wyposażenie, m. in.:

- wymiana drzwi wejściowych do biblioteki na szklane, doświetlające pomieszczenie biblioteki rozmiar 90 – przystosowane do potrzeb osób niepełnosprawnych;
- zakup nowoczesnych regałów bibliotecznych do wysokości sufitu, dzięki którym odzyskaliśmy potrzebną przestrzeń – 8 sztuk;
- zakup regałów bibliotecznych typ jodełka, które stanowią ekspozycję nowości wydawniczych 2 sztuki;
- zakup profesjonalnej lady bibliotecznej;

Prace remontowe polegały również na zburzeniu ścianki działowej i pozyskaniu pomieszczenia tzw. socjalnego na cele biblioteczne z dostępem dla czytelników. Do prac nie wynajmowaliśmy firm zewnętrznych. Wyniesieniem gruzu oraz położeniem paneli na podłogę zajęli się bibliotekarze przy wsparciu członków ich rodzin.

Lada biblioteczna



Metamorfoza pomieszczenia z księgozbiorem podręcznym



Czytelnia



Metamorfoza pomieszczenia z księgozbiorem podręcznym

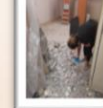

Czytelnia



Filia w Witosławiu. Kącik dla najmłodszych

TARGOWISKO "MÓJ RYNECZEK" PRZY UL. ŁĄKOWEJ W MROCZY

W 2019 r. do użytkowania oddano Targowisko "Mój Ryneček" przy ul. Łąkowej w Mroczy. Targowisko składa się z trzech drewnianych wiat o łącznej powierzchni użytkowej 261,56 m² z utwardzoną drogą dojazdową.

Targowisko podzielono na dwie sekcje:

- w sekcji 1 prowadzona jest wyłącznie **sprzedaż produktów rolno-spożywczych**,
- w sekcji 2 prowadzona jest **sprzedaż pozostałych towarów**.

Obiekt jest podłączony do sieci wodociągowej, kanalizacyjnej i elektroenergetycznej (oświetlenie). Właścicielem targowiska jest Gmina Mrocza.

Zasady korzystania z targowiska reguluje uchwała nr X/92/2019 Rady Miejskiej w Mroczy z dnia 30 sierpnia 2019 r, w sprawie uchwalenia regulaminu Targowiska Miejskiego „Mój Ryneček” w Mroczy oraz uchwała nr XI/104/2019 Rady Miejskiej w Mroczy z dnia 27 września 2019 r., w sprawie opłaty targowej.

Opłata targowa wynosi:

- 6,00 zł za prowadzenie handlu na jednym stanowisku,
- zwolniono z opłaty targowej sprzedaż produktów rolnych pochodzących z własnych upraw i hodowli.

Godziny otwarcia targowiska:

- od poniedziałku do piątku od godziny 6⁰⁰ do 14⁰⁰

Plan sytuacyjny targowiska

Zdjęcie nr 1. Zdjęcie przedstawia targowisko wraz z toaletą publiczną i drogą dojazdową



Zdjęcie nr 2. Zdjęcie przedstawia parking przy targowisku



We wrześniu 2020 r. dla poprawy i uatrakcyjnienia targowiska, oddano do użytku **parking przy ul. Łąkowej w Mroczy**.

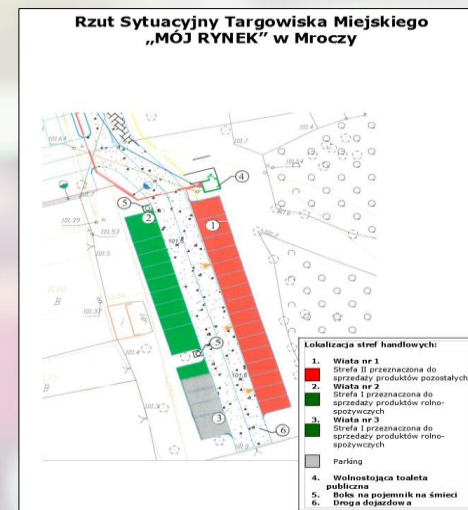

W związku z Covid – 19 w 2020 r. sprzedaż na targowisku odbywała się tylko w sposób symboliczny i tylko przez rolników, którzy sprzedawali produkty wytworzone we własnych gospodarstwach rolnych.

Działalność w zakresie ochrony przeciwpożarowej finansowana jest z budżetu Gminy Mrocza oraz środków własnych Ochotniczych Straży Pożarnych.

W 2020 r. Gmina Mrocza wydatkowała 237916,96 zł w ramach funkcjonowania OSP, z czego 0,00 zł (kwota) stanowiły wydatki majątkowe.

Na terenie Gminy działa 8 jednostek terenowych OSP: OSP Drążno, OSP Drzewianowo, OSP Kosowo, OSP Mrocza, OSP Rościmin, OSP Samsiecznynek, OSP Wiele, OSP Witosław.

Trzy jednostki wchodzi w skład Krajowego Systemu Ratowniczo-Gaśniczego tj. OSP Mrocza, OSP Drzewianowo, OSP Witosław.

Tabela nr 1. Statystyka wyjazdów w 2020 roku.

L.p.	Jednostka OSP	Pożary	Miejscowe Zagrożenia	Alarmy fałszywe	Razem	Dyspozycyjność jednostki
1	Drzewianowo	7	19	3	29	100%
2	Mrocza	13	51	7	71	100%
3	Witosław	12	22	1	35	93%
4	Drążno	1	1	0	2	66%
5	Kosowo	0	0	0	0	0%
6	Wiele	8	6	0	14	100%
7	Samsiecznynek	1	2	0	3	60%
8	Rościmin	1	1	0	2	100%

Zestawienie jednostek OSP z liczbą wyjazdów na akcje

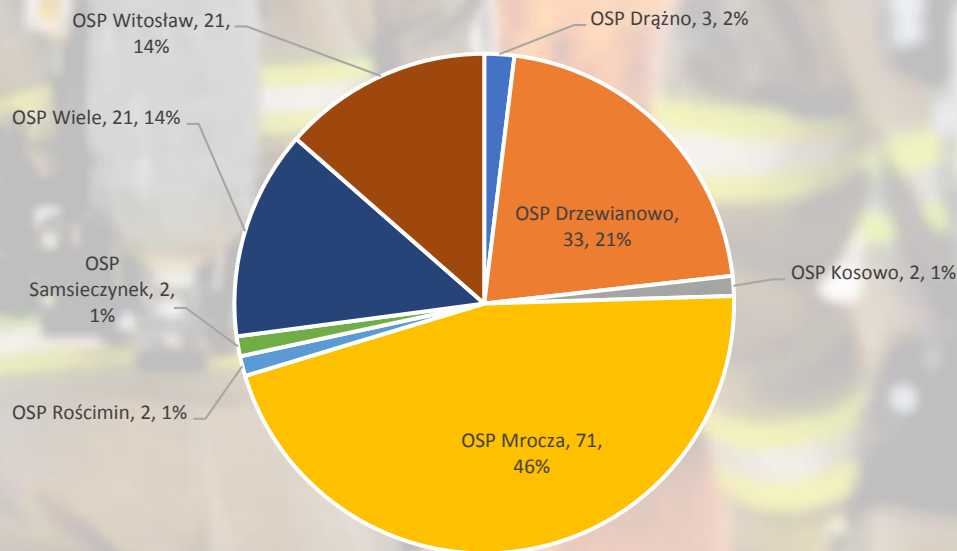



PORZĄDEK PUBLICZNY I BEZPIECZEŃSTWO OBYWATELI, OCHRONA PPOŻ

Informacja o pozyskanym sprzęcie ratowniczym oraz przeprowadzonych remontach w jednostkach OSP na terenie Gminy Mrocza

L. P.	OSP	Zakup sprzętu	Wartość	Sposób finansowania	Remonty remizy	Wartość	Sposób finansowania
1.	Drzewianowo	Środki ochrony osobistej	3500,00	KSRG	Instalacja elektryczna – przyłącze do remizy	5000,00	Budżet gminy
		Ratownictwo wodne + ubrania	14.800,00	WFOŚW i GW			
		Pulsoksymetr	2000,00	OSP			
2.	Mrocza	Środki ochrony osobistej	3650,00	KSRG	Garaż samochodowy	4120,00	KSRG
		Wąż tłoczony	500,00	KSRG	Garaż samochodowy	380,00	OSP
		Równoważnia do zawodów	3454,00	Budżet gminy	Kostka przed remizą	6000,00	OSP
		Opony 6 szt.	6445,00	Budżet gminy			
		Aparaty powietrzne	11.700,00	Budżet gminy			
		Ubrania specjalne	14.360,00	Budżet gminy			
		Obuwie specjalne	2020,00	Budżet gminy			
		Rękawice specjalne	420,00	Budżet gminy			



PORZĄDEK PUBLICZNY I BEZPIECZEŃSTWO OBYWATELI, OCHRONA PPOŻ

Informacja o pozyskanych sprzęcie ratowniczym oraz przeprowadzonych remontach w jednostkach OSP na terenie Gminy Mrocza

3.	Witosław	Ubrania koszarowe, prądownice, wąż, latarka, odkurzacz	Ok.4000,00	Rada Sołecka	Garaż samochodowy	4400,00	KSRG
		Akumulatory	1980,00	Budżet gminy	Naprawa bramy garażowej	430,00	Budżet gminy
		Opony 6 sz.	3860,00	Budżet gminy			
		Naprawa samochodu	592,00	Budżet gminy			
		Ubranie na szerszenie	420,00				
4.	Drążno	Akumulatory	1640,00	Budżet gminy			
5.	Kosowo	Akumulatory	1260,00	Budżet gminy			
6.	Rościmin	Radiostacje 2 szt.	3000,00	MSWiA	Montaż bramy garażowej	6889,00	MSWiA
		Ubranie specjalne 3 komplety	5325,00	Rada sołecka	Montaż bramy garażowej	315,00	Budżet gminy
		Ubrania specjalne 4 komplety	7100,00 zł	Budżet gminy			



PORZĄDEK PUBLICZNY I BEZPIECZEŃSTWO OBYWATELI, OCHRONA PPOŻ

Informacja o pozyskanych sprzęcie ratowniczym oraz przeprowadzonych remontach w jednostkach OSP na terenie Gminy Mroczka

7.	Samsiecznynek	Kurtki wyjściowe 2 szt., dresy MDP 10 kpl., zestaw kominowy	2500,00 zł	Rada sołecka			
		Kominiarki 6 szt., łopaty, szpadle, widły	700,00 zł	Budżet gminy			
8.	Wiele	Artykuły do konserwacji, farby, pędzel, rozpuszczalnik, żarówki	600,00 zł	Budżet gminy			

Źródło: dane od Komendanta Miejsko – Gminnego Związku OSP RP w Mroczy

Objaśnienia skrótów:

KSRG – Krajowy System Ratowniczy,

WFOŚiGW - Wojewódzki Fundusz Ochrony Środowiska i Gospodarki Wodnej,

MSWiA – Ministerstwo Spraw Wewnętrznych i Administracji

**OCHRONA PRZECIWPOWODZIOWA, W TYM WYPOSAŻENIA I UTRZYMANIA GMINNEGO MAGAZYNU OBRONY CYWILNEJ /PRZECIWPOWODZIOWEGO**

W 2020 r. nie wystąpiły podtopienia na terenie gminy Mrocza .W budynku Urzędu Miasta i Gminy w Mroczy zlokalizowany jest magazyn obrony cywilnej- przeciwpowodziowy. Utrzymaniem i konserwacją wyposażenia zajmuje się na bieżąco pracownik do spraw obronności, zarządzania kryzysowego i obrony cywilnej.

OBRONNOŚĆ, ZARZĄDZANIE KRYZYSOWE I OBRONA CYWILNA

Przedsięwzięcia z zakresu obronności, zarządzania kryzysowego i obrony cywilnej koncentrowały się na realizacji następujących zadań:

- zaktualizowanie dokumentów planistycznych, kluczowych w sytuacjach nagłego zagrożenia i dostosowanie ich do stanu prawnego, zgodnego z wytycznymi jednostek nadrzędnych,
- organizacji niezbędnych szkoleń i ćwiczeń praktycznych w zakresie uruchamiania akcji kurierskiej i stałego dyżuru,
- bieżącego monitorowania stanu technicznego systemu powszechnego ostrzegania i alarmowania,
- prowadzeniu kontroli realizacji zadań obronnych w jednostkach organizacyjnych gminy – przeprowadzono 1 kontrolę .
- bieżącej aktualizacji świadczeń osobistych, na rzecz obronności kraju,
- rozpowszechnianie informacji dotyczących przenoszenia wirusa COVID19,
- propagowanie bezpiecznego zachowywania się, w obliczu zagrożenia zarażeniem wirusem COVID19,
- zapewnienie dostępu referatom i jednostkom organizacyjnym Mroczy, do środków ochrony osobistej przeciwko COVID19,
- zapewnienie żywności dla osób przebywających na kwarantannie w Miejsko – Gminnym Ośrodku Kultury i Rekreacji w Mroczy,
- - współdziałanie z Powiatowym Centrum Zarządzania Kryzysowego w rozwiązywaniu różnego rodzaju problemów z wdrażaniem obowiązujących zasad, zachowania się w obliczu COVID19,
- współdziałanie ze Strażą Miejską w celu egzekwowania wytycznych, związanych z zapobieganiem rozprzestrzeniania się wirusa COVID19,
- współdziałaniu w zwalczaniu zagrożeń środowiska i usuwaniu ich skutków z Urzędem Wojewódzkim - Wydziałem Bezpieczeństwa i Zarządzania Kryzysowego w Bydgoszczy, Powiatowym Centrum Zarządzania Kryzysowego, komórkami organizacyjnymi Urzędu Miasta i Gminy w Mroczy oraz wytypowanymi jednostkami i zakładami pracy z terenu gminy,
- utrzymaniu magazynu obrony cywilnej i konserwacji zgromadzonego w nim sprzętu.



Straż Miejska w Mroczy w 2020 r. podjęła 1578 interwencji, w tym:

- 1011 związanych z pandemią Sars Cov- 2 oraz
- 43 związane z nadużywaniem alkoholu

Zastosowano 159 pouczeń, nałożono 24 mandaty karne na kwotę 4.100 zł.

Najczęściej popełnianymi czynami zabronionymi były wykroczenia z zakresu porządku i spokoju publicznego, bezpieczeństwa i porządkowi w komunikacji, ustawy o utrzymaniu czystości i porządku w gminach, ustawy o odpadach, ustawy o ochronie zwierząt, ustawy o ochronie zdrowia oraz zwalczaniu chorób zakaźnych zwierząt, przeciwko obyczajności publicznej, urządzeniom użytku publicznego oraz bezpieczeństwu osób i mienia.

Zrealizowano **20 konwojów**, w tym 8 do jednostek Policji oraz 12 na potrzeby gminy. Ujawniono 5 przestępstw w wyniku czego ujęto 2 osoby i przekazano Policji.

W 2020 r. przeprowadzono kontrole:

- 128 z zakresu utrzymania porządku i czystości,
- 163 z zakresu ruchu drogowego oraz
- 99 pod kątem warunków trzymania zwierząt.

Odłowiono 17 psów z czego 6 przekazano właścicielom, 1 przekazano do adopcji, 6 trafiło do schroniska dla zwierząt oraz 1 do pogotowia dla zwierząt.

Straż Miejska realizowała wiele **działań prewencyjnych** m.in.:

- Kontrole przestrzegania obostrzeń związanych z pandemią Sars Cov- 2,
- Akcja zima, Bezdomni, Bezpieczna droga do szkoły, Bezpieczne wakacje oraz ferie, Bezdomni.

Zabezpieczono 5 miejsc związanych ze zdarzeniami drogowymi oraz pożarami. Z powodu pandemii Sars Cov -2 zabezpieczono tylko 3 imprezy o charakterze kulturalnym, rozrywkowym oraz religijnym.

Straż Miejska **współpracuje z lokalną Policją**- przeprowadzono **86 wspólnych patroli**, w trakcie których m.in. odnotowano 1137 interwencji, w tym 915 kontroli osób objętych kwarantanną związanych z pandemią Sars Cov -2. Wykonano 8 doprowadzeń, 132 kontrole pojazdów, zrealizowano 2 postępowania związane z likwidacją zagrożeń z Krajowej Mapy Zagrożeń Bezpieczeństwa oraz 13-krotnie udostępniono zapisy z monitoringu wizyjnego na potrzeby prowadzonych przez Policję postępowań.

Prowadzono również **akcje prewencyjne**: Niechroniony uczestnik ruchu drogowego, Bezpieczne wakacje oraz ferie, Bezpieczne weekendy, Kontrole obiektów handlowych pod kątem sprzedaży alkoholu.

Współpracowano także z innymi jednostkami i instytucjami tj: MGOPS, Placówki oświatowe, ZGK Mroczy, PSP i OSP, a także Straże Miejskie i Gminne z Nakłą nad Notecią oraz z Sadek.

Ogólny koszt poniesiony w 2020 r. na Straż Miejską w Mroczy
- 181.665,01 zł, z czego:

- wynagrodzenia i pochodne - 132.562,16 zł,
- wydatki pozostałe 49.102,85 zł, m.in. tj. spłata II raty za zakup pojazdu służbowego (34.913,00 zł), zakup materiałów i wyposażenia, zakup usług remontowych, usług zdrowotnych i pozostałych, szkolenia pracowników oraz wydatki osobowe nie zaliczane do wynagrodzeń.

Imprezy w ramach dotacji otrzymanych przez organizacje pozarządowe

W ubiegłym roku odbyło się także kilka innych imprez i wydarzeń współorganizowanych przez organizacje pozarządowe oraz sołectwa i osiedla, m.in.:
- III Otwarte Zawody Halowe Młodzieżowych Drużyn Pożarniczych – 1.02.2020 r.

Na skutek pandemii koronawirusa większość spotkań zaplanowanych np. w ramach cyklu **”Z wizytą u sąsiadki”** współorganizowanych przez Koła Gospodyń wiejskich **nie odbyła się**.

Łączne środki przeznaczone na współorganizację imprez wyniosły ok. 5 500,00 zł

Ważne rocznice świąt lokalnych i państwowych z wyjątkiem:

- 100. rocznicy powrotu Mroczy do Macierzy,



- Narodowego Dnia Pamięci Żołnierzy Wyklętych



- 76. Rocznicy Wybuchu Powstania Warszawskiego



Na nagrody konkursowe wydano kwotę 12 178,92 zł.

W 2020 r. odbyły się konkursy **„Aktywne Sołectwo/Osiedle”** oraz **”Zieleń Blisko Nas”**, oraz zawody, tj. **turniej gry w Baškę** czy **zawody wędkarskie**.

Kwoty wydatkowane na organizację imprez/wydarzeń organizowanych przez Burmistrza Miasta i Gminy Mrocza lub współorganizowane przez organizacje pozarządowe oraz jednostki pomocnicze i organizacyjne gminy :

- na zakupy rzeczowe – **10 553,02 zł**
- na zakup środków żywności - **2 256,33 zł**
- na zakup usług pozostałych - **10 473,00 zł**

Sytuacja epidemiologiczna wywołana wirusem Covid-19 sprawiła, że większość imprez od marca 2020 r. się nie odbyła. Wśród nielicznych, które udało się zorganizować wymienić można m.in.:

Na promocję gminy w 2020 r. zaplanowano kwotę 164 200,00 zł, z czego wydatkowano 96 096,41 zł, co stanowi 58,52 % wykonania planu.

W związku z panującą w 2020 r. sytuacją spowodowaną pandemią koronawirusa większość imprez/wydarzeń/ konkursów nie odbyła się lub miała miejsce w bardzo ograniczonym, symbolicznym wymiarze, co w znacznym stopniu wpłynęło na wykonanie planu.

Promocja

W ramach działań promocyjnych na materiały promocyjne wydatkowano kwotę: 7 533,46 zł. Publikacja materiałów dot. Gminy Mrocza w ukazującej się raz na dwa tygodnie **gazecie „Nasza Krajna”** to kwota: 13 284,00 zł (1 107,00 zł miesięcznie).

Ukazały się także dwa wydawnictwa: **„30-lecie samorządności”** oraz **„Wiek oświaty w Gminie Mrocza”**, na które w 2020 r. wydatkowano 12 200,00 zł.

Wydarzenia kulturalne,

Na nagrody konkursowe wydano kwotę 12 178,92 zł. Były to nagrody w konkursie **„Aktywne Sołectwo/Osiedle”** oraz **”Zieleń Blisko Nas”**, a także we współorganizowanych zawodach, tj. turniej gry w Baškę czy **zawody wędkarskie**.

Konkurs ”Zieleń Blisko Nas”:

Zakupy rzeczowe na imprezy/wydarzenia organizowane przez Burmistrza Miasta i Gminy Mrocza lub współorganizowane przez organizacje pozarządowe oraz jednostki pomocnicze i organizacyjne gminy to kwota w budżecie – 10 553,02 zł.

Zakup środków żywności w ramach organizacji tych imprez to kwota 2 256,33 zł.

Zakup usług pozostałych na imprezy organizowane przez Burmistrza Miasta i Gminy Mrocza oraz dofinansowanie imprez współorganizowanych przez organizacje pozarządowe oraz jednostki pomocnicze i organizacyjne gminy to kwota 10 473,00 zł.

Sytuacja epidemiologiczna wywołana wirusem Covid-19 sprawiła, że większość imprez od marca 2020 r. się nie odbyła. Wśród nielicznych, które udało się zorganizować wymienić można m.in.:

SPORT

Wysokość wydatków przeznaczonych na kulturę fizyczną i sport: 227 800,00 zł

Wysokość dotacji dla NGO z zakresu kultury i sportu: 215 000,00 zł. Dofinansowanie otrzymały dwa kluby sportowe, tj.: Miejsko - Gminny Ludowy Klub Sportowy „Tarpan” oraz Ludowy Uczniowski Klub Sportowy „Feniks”.

Ze względu na pandemię Covid-19 odbyło się znacznie mniej imprez i zawodów niż w latach poprzednich. Jednak **osiągnięto kilka wysokich wyników:**

- 1) Mistrzostwa Krajowego Zrzeszenia LZS w Podnoszeniu Ciężarów w Zamościu – 20.08. – I miejsca w swoich kategoriach wagowych Weroniki i Dominiki Najdowskich, Moniki Marach, Marcina Wiatrowicza,
- 2) Indywidualne Mistrzostwa Powiatu Nakielskiego w Podnoszeniu Ciężarów – miejsca na podium zajęli: Najdowska Weronika (I m.) i Dominika (II m.), Marach Monika (I m.) i Wiatrowicz Marcin (I m.),
- 3) Mistrzostwa Polski w Podnoszeniu Ciężarów U15 w Nowym Tomyszu – 15.10 2021r. - Zawodniczki MGLKS Tarpan Mrocza zdobyły I miejsca – Weronika Najdowska i Dominika Najdowska,
- 4) Młodzieżowe Mistrzostwa Polski – Biłgoraj – 26.11 2021r. - III miejsce – Kacper Badziągowski,
- 5) Indywidualny i Drużynowy Puchar Polski Kobiet w Podnoszeniu Ciężarów: II miejsce naszej zawodniczki – Wiktorii Wołk oraz I miejsce drużyny MGLKS Tarpan Mrocza.

Liczba organizacji sportowych działających na terenie gminy Mrocza : 2

Dnia 5.01.2020 r. zorganizowano Spotkanie Noworoczne, w trakcie którego posumowano mijający rok orz wręczono nagrody i wyróżnienia sportowe.

11 zawodnikom i 3 trenerom przyznano nagrody i wyróżnienia za osiągnięte wyniki sportowe oraz osiągnięcia w działalności sportowej w 2020 r. na łączną kwotę 10 150,00 zł

Współpraca między Gminą Mrocza i Lindern w Niemczech

Po wspólnych obchodach w 2019 r. jubileuszu 15 rocznicy współpracy między gminami, w związku z podpisanymi w 2004 r. Dokumentami Partnerstwa między obu samorządami oraz szkołami, ze względu na sytuację epidemiologiczną planowana w 2020 r. wymiana młodzieży szkolnej nie odbyła się.



ZWIĄZKI I STOWARZYSZENIA

Udział Gminy Mrocza w **związkach i stowarzyszeniach** :

- Stowarzyszenia „Metropolia” Bydgoszcz
- Związku Miast Polskich
- Stowarzyszenia „Salutaris”
- Stowarzyszenia „Partnerstwo dla Krajny i Pałuk”
- Lokalnej Grupy Rybackiej „Nasza Krajna i Pałuki”

STOWARZYSZENIA SAMORZĄDÓW - METROPOLIA BYDGOSZCZ

Powołane wzorem Gdańska czy Poznania Stowarzyszenie, jest alternatywną do formuły związku metropolitalnego formą współpracy samorządów, której celem jest wspieranie rozwoju społeczno-gospodarczego obszaru stowarzyszenia, a także jego promocja i dbanie o wspólne interesy zrzeszonych samorządów.

Działania w 2020 roku w oparciu o współpracę metropolitalną w ramach Stowarzyszenia Metropolia Bydgoszcz:

1. Stowarzyszenie kontynuuje stałą współpracę z Bydgoską Agencją Rozwoju Regionalnego w zakresie promocji gospodarczej regionu. W ramach tej współpracy:
 - Przeprowadzono kilka szkoleń dla członków stowarzyszenia z zakresu przygotowania procesów inwestycyjnych, obsługi inwestorów i innych dotyczących wykorzystania potencjału gospodarczego regionu;
 - BARR przygotowując oferty inwestycyjne dla potencjalnych inwestorów bierze pod uwagę tereny nie tylko z Bydgoszczy, ale i z obszaru całego Stowarzyszenia Metropolia Bydgoszcz;
 - Zrzeszone w stowarzyszeniu samorządy mają możliwość zamieszczania swoich terenów inwestycyjnych w metropolitalnej, internetowej bazie pod adresem www.invest.barr.pl;
2. Plan Zrównoważonej Mobilności Miejskiej – SUMP (ang. „Sustainable Urban Mobility Plan”) Ministerstwo Inwestycji i Rozwoju, we współpracy z Ministerstwem Infrastruktury, Komisją Europejską, Inicjatywą Jaspers oraz Centrum Unijnych Projektów Transportowych w ramach przygotowania do kolejnej perspektywy finansowej, od 2019 roku realizuje pilotaż, którego celem jest wsparcie merytoryczne miast i obszarów funkcjonalnych w przygotowaniu lub aktualizacji planu zrównoważonej mobilności miejskiej. Plany te (SUMP-y) mają być wymagane przez Komisję Europejską przy pozyskiwaniu dofinansowania ze środków unijnych na projekty transportowe i komunikacyjne w perspektywie finansowej na lata 2021 – 2027. Do udziału w pilotażu, podobnie jak inne polskie miasta, Bydgoszcz aplikowała wraz ze swoim naturalnym obszarem funkcjonalnym – jako Metropolia Bydgoszcz. Dokument będzie opracowywany w ścisłej współpracy Miasta Bydgoszcz i gmin partnerskich. Program ma na celu:
 - Wsparcie władz lokalnych w kompleksowym podejściu do działań związanych z kształtowaniem mobilności miejskiej obejmującej transport, ochronę środowiska, zdrowie, rozwój społeczny i gospodarczy;
 - Transfer wiedzy i dobrych praktyk do jednostek samorządu terytorialnego, wsparcie miast i obszarów funkcjonalnych w przygotowaniu lub aktualizacji planu zrównoważonej mobilności miejskiej (SUMP).
3. Miasto Bydgoszcz rozszerzając w 2018 roku program Bydgoskiej Karty Seniora 60+ na obszar całego Stowarzyszenia Metropolia Bydgoszcz, wprowadziło jednocześnie Metropolitalną Kartę Seniora 60+. **Między innymi Seniorzy z naszej gminy mogą korzystać z szeregu zniżek i atrakcji w ramach karty, która obowiązuje u wszystkich partnerów z całego obszaru metropolii.**

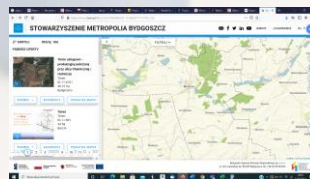

4. Stowarzyszenie Metropolia Bydgoszcz rozwija aplikację mobilną „Metropolia Bydgoszcz”, która skupia w jednym miejscu niezbędne informacje dotyczące zrzeszonych samorządów.

M.in.: kalendarz wydarzeń, bazę noclegową, listę partnerów Karty Seniora 60+. **Jest ona także dostępna dla mieszkańców naszej Gminy więc zachęcamy do jej darmowego pobrania i korzystania z jej zasobów.**



5. W ramach współpracy metropolitalnej, kontynuujemy wraz z innymi gminami SMB współpracę w zakresie zagospodarowania odpadów i utylizacji ich w bydgoskim Zakładzie Termicznego Przekształcania Odpadów Komunalnych „ProNatura”. Na koniec 2020 do bydgoskiej instalacji trafiały śmieci z 10 gmin z obszaru Stowarzyszenia Metropolia Bydgoszcz.

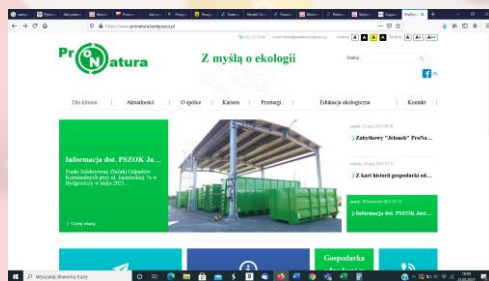

6. W 2019 roku w ramach metropolitalnej współpracy wprowadzono Metropolitalną Kartę Uczniowską dla uczniów szkół podstawowych i ponadpodstawowych zamieszkujących na terenie gmin, z którymi Miasto Bydgoszcz zawarło porozumienie dotyczące komunikacji miejskiej (Dobrze, Nowa Wieś Wielka, Osielsko, Białe Błota). Te gminy oferują mieszkańcom kartę, która umożliwia uczniom korzystanie z komunikacji miejskiej zarówno na liniach międzygminnych jak i w komunikacji publicznej na terenie Bydgoszczy w bardzo atrakcyjnej cenie (bilet miesięczny 10 zł, roczny 100 zł). W 2020 roku rozszerzono możliwość dołączenia do programu Metropolitalnej Karty Uczniowskiej gminom, do których nie kursują obecnie połączenia międzygminne oparte o bydgoską sieć autobusów. Pierwszą gminą, która skorzystała z tej możliwości jest Gmina Sicienko. **W chwili obecnej trwają prace mające na celu dołączenie Gminy Mrocza do programu Metropolitalnej Karty Uczniowskiej.**



7. W październiku 2020 roku, odbyło się pierwsze (odkładane wcześniej z powodu pandemii) formalne posiedzenie Rady Gospodarczej przy Stowarzyszeniu Metropolia Bydgoszcz. Przewodniczącym został Piotr Terlecki – Prezes Zarządu Izby Przemysłowo-Handlowej Województwa Kujawsko-Pomorskiego. Na spotkaniu przedstawiono również instrumenty wsparcia przedsiębiorców realizowane przez Bydgoską Agencję Rozwoju Regionalnego, a także dane dotyczące podziału i wykorzystania środków unijnych z Regionalnego Programu Operacyjnego WK-P.

8. W maju 2020 roku Prezydent Bydgoszczy wystąpił do Marszałka Województwa Kujawsko-Pomorskiego i Przewodniczącej Sejmiku Kujawsko-Pomorskiego o utworzenie instrumentu Zintegrowanych Inwestycji Terytorialnych (ZIT) w nowej perspektywie finansowej UE na lata 2021-2027 w oparciu o obszar i strukturę Stowarzyszenia Metropolia Bydgoszcz. **Gmina Mrocza wyraziła również wolę uczestnictwa w konsekwencji czego zostaniemy objęci działaniem instrumentu ZIT w przypadku jego utworzenia.**

9. W grudniu 2020 roku Sejmik Województwa Kujawsko-Pomorskiego przyjął nową Strategię Województwa – Strategia Przyspieszenia 2050+. W dokumencie tym oficjalnie uznano obszar Stowarzyszenia Metropolia Bydgoszcz, jako Miejski Obszar Funkcjonalny Bydgoszczy, co umożliwia realizację Zintegrowanych Inwestycji Terytorialnych (ZIT) w nowej perspektywie finansowej UE.

Wzajemne oddziaływanie dużego miasta i ościennych gmin to proces naturalny i coraz bardziej pogłębiający się. Mieszkańcy dużych miast wyprowadzają się na ich obrzeża, a jednocześnie wielu mieszkańców okolicznych gmin pracuje w największym mieście regionu. Mieszkańcy całego obszaru metropolitalnego korzystają z oferty kulturowej, handlowej, oświatowej miasta centralnego. W mieście tym, korzystają też najczęściej ze służby zdrowia czy wydarzeń rozrywkowych. Dla zapewnienia komfortu i ciągłej poprawy jakości życia mieszkańców samorząd Gminy Mrocza podejmuje współpracę w coraz większej liczbie obszarów. Utworzenie i działalność stowarzyszenia Metropolia Bydgoszcz w skuteczny sposób wspiera proces pogłębiania takiej współpracy, budowania pozytywnych relacji i wzajemnego zaufania między samorządami, a także rozwijania poczucia wspólnoty metropolitalnej pomiędzy mieszkańcami poszczególnych miejscowości.

LICZBA podmiotów prowadzących działalność gospodarczą – 519 (według Centralnej Ewidencji Działalności i Informacji o Działalności Gospodarczej wg. adresu wykonywania działalności).

Liczba wniosków o wpis do CEiDG w 2020 r. – 277, w tym:

1. Wprowadzona do systemu Centralnej Ewidencji i Informacji o Działalności Gospodarczej wniosków o wpis do CEiDG – 56,
2. Wprowadzona do systemu Centralnej Ewidencji i Informacji o Działalności Gospodarczej wniosków o zmianę wpisu do CEiDG – 128,
3. Wprowadzona do systemu Centralnej Ewidencji i Informacji o Działalności Gospodarczej wniosków o wpis informacji o zawieszeniu działalności gospodarczej do CEiDG - 43,
4. Wprowadzona do systemu Centralnej Ewidencji i Informacji o Działalności Gospodarczej wniosków o wpis informacji o wznowieniu działalności gospodarczej – 23,
5. Wprowadzona do systemu Centralnej Ewidencji i Informacji o Działalności Gospodarczej o wykreślenie wpisu w CEDIG – 27.

Wpływy z CIT i PIT na 1 mieszkańca

GMINA MROČZA 2020	ogółem [zł]	liczba osób zameldowanych na 31.12.2020 r.	na jednego mieszkańca [zł]
Wpływy - udział w PIT	58 087,87	8930	6,50
Wpływy - udział w CIT	4 289 007,00		480,29

Główne kierunki działalności gospodarczej:

- budownictwo,
- transport,
- handel





CZĘŚĆ III RAPORTU

- I. Realizacja polityk, programów i strategii**
- II. Uchwały Rady Miejskiej w Mroczy**
- III. Fundusz Sołecki**
- IV. Budżet**
- V. Podsumowanie raportu**



**PROGRAM PRZECIWDZIAŁANIA PRZEMOCY W RODZINIE
ORAZ OCHRONY OFIAR PRZEMOCY W RODZINIE DLA
MIASTA I GMINY MROCZA NA LATA 2016-2022**

przyjęty Uchwałą nr XVIII/169/2016 Rady Miejskiej w Mroczy z dnia 31 marca 2016 r.

Celem głównym, wyznaczonym w Programie Przeciwdziałania Przemocy w Rodzinie oraz Ochrony Ofiar Przemocy w Rodzinie dla Miasta i Gminy Mrocza na lata 2016-2022, jest:

przeciwdziałanie przemocy w rodzinie oraz zwiększenie znaczenia profilaktyki w Gminie Mrocza.

Osiągnięcie celu głównego jest uwarunkowane realizacją celów operacyjnych oraz działań.

Cel operacyjny 1: Zwiększenie wiedzy mieszkańców gminy w zakresie przemocy w rodzinie.

Cel operacyjny 2: Poprawa, jakości systemu wsparcia osobom z kręgu przemocy.

Cel operacyjny 3: Zacieśnienie współpracy pomiędzy podmiotami działającymi na rzecz przeciwdziałania przemocy w rodzinie.

Burmistrz Miasta i Gminy Mrocza za pośrednictwem Dyrektora MGOPS w Mroczy składa coroczne sprawozdanie z wykonania niniejszego programu na piśmie Radzie Miejskiej w Mroczy.

Wskaźniki osiągnięte w 2020 r.:

- liczba rodzin objętych wsparciem z systemu pomocy społecznej z powodu przemocy w rodzinie; **4**
- liczba rodzin objętych wsparciem z systemu pomocy społecznej z powodu alkoholizmu; **13**
- liczba rodzin objętych pracą socjalną; **180**
- liczba rodzin objętych poradnictwem oraz liczba udzielonych porad; psycholog: **232** osoby, **119** porady; kuratorzy: **55** osoby, **40** dyżury;
- liczba przeprowadzonych interwencji; **43** (Straż Miejska-alkohol)
- liczba założonych Niebieskich Kart przez poszczególne uprawnione organy; **55**
- liczba grup wsparcia i grup samopomocowych dla rodzin dotkniętych przemocą; **0**
- liczba osób dotkniętych problemem przemocy w rodzinie objętych wsparciem przez Punkt Rozwiązywania Problemów Alkoholowych; **921**
- liczba dzieci objętych pomocą w ramach świetlicy; **15**
- liczba osób przebywających w ośrodkach wsparcia; **0**
- liczba osób skierowanych do oddziału w programach korekcyjno-edukacyjnych; **12**
- liczba przedsięwzięć realizowanych w ramach działalności edukacyjnej i informacyjnej oraz szkoleniowej; **3**
- liczba programów i kampanii społecznych, w których brano udział; **1**
- liczba osób objętych oddziaływaniem ZI; **86**
- liczba powołanych grup roboczych; **35**
- liczba osób objętych oddziaływaniem grup roboczych; **65**
- liczba organizacji pozarządowych, z którymi podejmowano współpracę; **4**

Działania wyznaczone w Programie Przeciwdziałania Przemocy w Rodzinie oraz Ochrony Ofiar Przemocy w Rodzinie dla Miasta i Gminy Mrocza na lata 2016-2022 mają charakter ciągły tzn. zaplanowano w okresie realizacji w/w projektu i są kontynuacją poprzedniego programu.

GMINNY PROGRAM WSPIERANIA RODZINY DLA MIASTA I GMINY MROCZA NA LATA 2019-

2021

przyjęty Uchwałą NR XVII/63/2019 Rady Miejskiej w Mroczy z dnia 26 kwietnia 2019 r.

MGOPS jest realizatorem pracy z rodziną na terenie Gminy Mrocza. Na mocy ustawy z dnia 9 czerwca 2011 roku o wspieraniu rodziny i systemie pieczy zastępczej, rodzinie przeżywającej trudności w wypełnianiu funkcji opiekuńczo-wychowawczej burmistrz zapewnia **wsparcie**, które polega w szczególności na:

- 1) analizie sytuacji rodziny i środowiska rodzinnego oraz przyczyn kryzysu w rodzinie,
- 2) wzmocnieniu roli i funkcji rodziny,
- 3) rozwijaniu umiejętności opiekuńczo-wychowawczych rodziny,
- 4) podniesieniu świadomości w zakresie planowania oraz funkcjonowania rodziny,
- 5) pomocy w integracji rodziny,
- 6) przeciwdziałaniu marginalizacji i degradacji społecznej rodziny,
- 7) dążeniu do integracji rodziny.

Wspieranie prowadzone jest w formie:

- 1) Pracy z rodziną,
- 2) Pomocy w opiece i wychowaniu,
- 3) Asystenta Rodziny,
- 4) Palcówka wsparcia dziennego,
- 5) Rodziny wspierającej,
- 6) Pieczy zastępczej.

Osiągnięte wskaźniki w 2020 r.

- Liczba rodzin objętych pomocą materialną: 249

- Liczba osób/rodzin objętych wsparciem w ramach:

- Programu pomoc państwa w wychowywaniu dzieci: 1 044
- Świadczeń rodzinnych: 540 (R)
- Programu „Dobry Start” (rodzin): 810 (R)
- Funduszu Alimentacyjnego: 57 (R)
- Pomocy materialnej dla uczniów: 168
- Dodatków mieszkaniowych: 112 (R)
- Dodatków energetycznych: 77 (R)
- KDR: 141 (liczba wydanych kart)
- Ustawy „Za Życiem”: 0
- PO PŻ: 914

-Liczba dzieci objętych dożywianiem: 182

W zakresie: Organizowanie akcji pomocowych (m.in. zbiórka odzieży, zabawek, wyprawek dla noworodków):

-liczba rodzin objętych wsparciem: 9

- liczba akcji: 9

W zakresie: Motywowanie do podejmowania leczenia osób uzależnionych i terapii osób uzależnionych:

- Liczba wszczętych postępowań: 23

- liczba wniosków skierowanych do sądu: 17

- Liczba przeprowadzonych konsultacji/porad/sesji w ramach profilaktyki alkoholowej: 473

- Liczba osób, które objęto w/w formą wsparcia: 921

W zakresie: Kierowanie dzieci na formy wypoczynku typu kolonie i obozy, w tym realizujące programy przeciwdziałania uzależnieniom:

- Liczba dzieci uczestniczących w wypoczynku: 36

GMINNY PROGRAM WSPIERANIA RODZINY DLA MIASTA I GMINY MROCZA NA LATA 2019-2021

W zakresie: Pomoc kobietom w ciąży i ich rodzinom w sytuacji powikłań ginekologiczno-położniczych:

- Liczba rodzin korzystających z tej formy wsparcia: 0
- Liczba osób, którym udzielono schronienia w specjalistycznym ośrodku dla ofiar przemocy: 0
- Liczba założonych Niebieskich Kart: 55
- Kwota zabezpieczona na współfinansowanie dzieci w pieczy zastępczej: 107 997,16 zł
- Liczba rodzin objętych pracą socjalną: 180
- Liczba rodzin objętych wsparciem asystenta rodziny: 29
- Liczba rodzin wspierających: 0
- Liczba rodzin objętych usługami opiekuńczymi: 20
- Liczba rodzin objętych SUO: 4
- Liczba podmiotów świadczących poradnictwo (prawne, psychologiczne, pedagogiczne, rodzinne, socjalne): 6
- Liczba udzielonych porad/konsultacji: 548

W zakresie: Inicjowanie interdyscyplinarnych działań na rzecz rozwiązywania problemów rodzin w kryzysie oraz wszechstronna współpraca z podmiotami działającymi w obszarze pracy z dzieckiem i rodziną:

- Liczba grup roboczych: 35
 - Liczba rodzin objętych pomocą GR: 65
 - Liczba posiedzeń GR: 55
- W zakresie: Prowadzenie monitoringu funkcjonowania rodzin dysfunkcyjnych:

- Liczba rodzin objętych opieką kuratora:
 - W trybie nadzoru nad ograniczoną władzą rodzicielską: 21
 - W trybie nadzoru nad nieletnimi: 6
 - W trybie nadzoru nad realizacją leczenia odwykowego: 14
- Liczba wniosków o skontrolowanie władzy rodzicielskiej: brak danych
- Liczba rodzin objętych monitoringiem AR/pracownika socjalnego: 2/104

W zakresie: Rozwijanie systemu wsparcia dla rodziny (lub jej członków) zróżnicowanego ze względu na różnorodność problemów i potrzeb społecznych:

- Liczba przeprowadzonych kampanii: 1
- W zakresie: Realizacja programów profilaktyczno- edukacyjnych (m.in. wspierających wychowanie dzieci i młodzieży, programów z zakresu dewiacji i patologii społecznej ze szczególnym uwzględnieniem profilaktyki uzależnień, itp.):
- Liczba programów: 14
 - Liczba uczestników: 397

W zakresie: Organizacja czasu wolnego oraz wypoczynku dzieci i młodzieży (m.in. dostęp do infrastruktury sportowo- rekreacyjnej, kulturalnej turystycznej oraz wypoczynek zorganizowany):

- Liczba dzieci objętych organizacją czasu wolnego: 36
- Liczba podmiotów organizujących wypoczynek: 2

W zakresie: Wspieranie i rozwój placówek wsparcia dziennego (świetlice środowiskowe, socjoterapeutyczne, ogniska wychowawcze):

- Liczba świetlic: 1
- Liczba dzieci uczęszczających do świetlic: 15

W zakresie: Rozwijanie wolontariatu w zakresie wyrównywania braków edukacyjnych i wychowawczych (w tym realizacja programu wychowawców podwórkowych):

- Liczba zawartych umów z wolontariuszami: 5
- Liczba rodzin/dzieci objętych pomocą: 15
- Liczba podmiotów świadczących pomoc specjalistyczną dla rodzin mających trudności w prawidłowym wypełnianiu roli opiekuńczej: 3

GMINNY PROGRAM WSPIERANIA RODZINY DLA MIASTA I GMINY MROCZA NA LATA 2019-2021

W zakresie: Tworzenie grup wsparcia dla rodziców zgodnie z zasadą pomocniczości:

- Liczba działających grup wsparcia: 1
- Liczba rodzin posiadających trudności we właściwym sprawowaniu opieki nad dziećmi objętych wsparciem asystentów rodziny: 29
- Liczba rodzin korzystających z pomocy MGOPS z powodu bezradności w sprawach opiekuńczo-wychowawczych i potrzeby ochrony macierzyństwa: 45
- Liczba dzieci korzystających z placówek wsparcia dziennego: 15
- liczba osób korzystających z poradnictwa specjalistycznego: 223
- Liczba kampanii informacyjnych dla rodzin na rzecz prawidłowego pełnienia roli opiekuńczej: 1

W zakresie: Pomoc rodzinom biologicznym w stworzeniu odpowiedniego środowiska wychowawczego w celu umożliwienia powrotu dzieci do rodzin

- Liczba rodzin objętych wsparciem asystenta rodziny: 29
- Liczba dzieci powracających z pieczy do rodzin biologicznych: 3

W zakresie: Współpraca z koordynatorami rodzinnej pieczy zastępczej w szczególności w zakresie pracy z rodziną biologiczną celem powrotu dzieci do rodzin

- Liczba kontaktów z koordynatorem: 12
- Liczba dzieci z terenu Gminy Mrocza umieszczonych w pieczy zastępczej: 6
- Wysokość środków finansowych wydatkowanych na utrzymanie dzieci w pieczy zastępczej: 107 997,16 zł

W zakresie: Zapewnienie możliwości i warunków do rozwoju kwalifikacji asystentów rodziny, pracowników socjalnych i innych osób zawodowo związanych pracą z rodziną z problemami:

- Liczba szkoleń, w których uczestniczyli asystenci rodziny: 0
- Liczba szkoleń, w których wzięli udział pracownicy socjalni: 5
- Liczba szkoleń dla pozostałych osób pracujących z rodziną z problemami: 6

W zakresie: Organizowanie spotkań, konferencji dla przedstawicieli podmiotów lokalnych działających na rzecz rodzin (pracowników socjalnych, asystentów rodziny, pedagogów, policjantów, kuratorów, terapeutów):

- Liczba spotkań: 0
- Liczba osób biorących udział: 0

W zakresie: Podejmowanie innych zadań wynikających z rozeznaczonych potrzeb społecznych mieszkańców Gminy Mrocza np. lokalnych programów:

- Liczba lokalnych programów: 3

Potrzeby:

1. Wynagrodzenia pracowników MGOPS w Mroczy wymagają zwiększenia, coroczny wzrost wynagrodzenia najniższego radykalnie spłaszcza wynagrodzenia pracowników MGOPS w Mroczy, w tym działa demotywująco i wpływa na pozyskanie nowej kadry oraz efektywność pracy.
2. Istnieje potrzeba zwiększenia środków na realizację porad psychologicznych, w tym w ramach PIK.
3. Istnieje potrzeba zwiększenia o 2 etaty osób świadczących usługi opiekuńcze.
4. Problemy lokalowe MGOPS w Mroczy utrudniają realizację zadań (w ramach projektu brak możliwości realizacji spotkań grup wsparcia dla osób niepełnosprawnych- wynajmowanie Sali odpłatnie), w tym obsługę osób niepełnosprawnych i chorych, którzy korzystają ze wsparcia, powrót do wyremontowanych pomieszczeń będzie wymagał ich wyposażenia na co OPS nie posiada środków.
5. Brak pomieszczeń na realizację i prowadzenie zajęć w ramach placówki wsparcia dziennego - Świetlicy dla dzieci wymagających takich działań, szczególnie z rodzin z niewydolnością opiekuńczo-wychowawczą w zasobach MGOPS lub GMINY (bez opłat). Proponowane pomieszczenia wymagają opłat.
6. Rozważenie zasadności i właściwości podmiotu jakim jest MGOPS w Mroczy, jako realizującego zadania wynikające z ustawy z dnia 4 lutego 2011 roku o opiece nad dziećmi do lat 3. Wątpliwości i argumenty dyrektor MGOPS w Mroczy zgłasza od 4 lat Burmistrzowi MiG Mrocza.

STRATEGIA ROZWIĄZYWANIA PROBLEMÓW SPOŁECZNYCH NA TERENIE GMINY MROCZA NA LATA 2016-2022

przyjęta Uchwałą nr XVI/140/2016 Rady Miejskiej w Mroczy z dnia 29 stycznia 2016 r.

Podstawowym narzędziem realizacji lokalnej polityki społecznej jest **strategia rozwiązywania problemów społecznych**. Strategia rozwiązywania problemów społecznych zawiera w szczególności:

- 1) diagnozę sytuacji społecznej;
- 2) prognozę zmian w zakresie objętym strategią;
- 3) określenie:
 - a) celów strategicznych projektowanych zmian,
 - b) kierunków niezbędnych działań,
 - c) sposobu realizacji strategii oraz jej ram finansowych,
 - d) wskaźników realizacji działań.

Strategia Rozwiązywania Problemów Społecznych na terenie Gminy Mrocza na lata 2016-2022 jest wieloletnim dokumentem programowym, który ma istotne znaczenie dla zapewnienia bezpieczeństwa socjalnego jej mieszkańców, a w szczególności grup zagrożonych wykluczeniem społecznym.

Przeprowadzona diagnoza społeczna, zwłaszcza w zakresie problemów społecznych,

a także prognoza zmian w zakresie objętym Strategią, pozwoliły na określenie **celu głównego** Gminy Mrocza w zakresie pomocy społecznej, którym jest: „**Poprawa jakości życia mieszkańców oraz aktywizacja społeczna i gospodarcza Gminy Mrocza**”.

Tak sformułowany cel główny obejmuje wszystkie obszary problemowe niniejszej Strategii

i adresowany jest do wszystkich obecnych jak i potencjalnych mieszkańców Gminy, których warunki i poziom życia odbiegają od przeciętnego. Dla każdego z obszarów wyznaczono **cel strategiczny**, które ułatwią realizację celu głównego.

Cel strategiczny 1. Łagodzenie skutków bezrobocia na terenie Gminy Mrocza.

Cel strategiczny 2. Zapobieganie wykluczeniu społecznemu rodzin z terenu Gminy Mrocza dotkniętych ubóstwem.

Cel strategiczny 3. Zapewnienie wsparcia dla osób starszych i ich aktywizacja.

Cel strategiczny 4. Poprawa warunków społecznego funkcjonowania osób niepełnosprawnych w społeczności lokalnej.

Cel strategiczny 5. Przeciwdziałanie zjawisku przemocy w rodzinie i łagodzenie jego skutków

Cel strategiczny 6. Przyjazna polityka mieszkaniowa i przeciwdziałanie bezdomności

Cel strategiczny 7. Umocnianie rodzin z terenu Gminy Mrocza w ich prawidłowym funkcjonowaniu

Sposób realizacji Strategii

Monitorowanie realizacji Strategii odbywa się o sprawozdawczość podmiotów zaangażowanych w jego realizację. Sprawozdania z realizacji Programu podmioty składają do dnia 31 marca każdego roku do Miejsko-Gminnego Ośrodka Pomocy Społecznej. Dyrektor Miejsko-Gminnego Ośrodka Pomocy Społecznej w Mroczy przygotowuje corocznie raport monitoringowy wskazujący na stan realizacji strategii oraz przedłoży go Burmistrzowi Gminy Mrocza oraz Radzie Miejskiej.

Ostatni Raport monitoringowy za rok 2020 obejmuje koszt realizacji programów i projektów realizowanych przez:

- 1) MGOPS w wysokości: **4 590 269,09 zł**, w tym kwota grantu 43 138,20 zł, to środki UE w tym wkład własny publiczny finansowy 3 000,00zł (2019 - **391 994,16 zł**, w tym 389 520,23 środki UE)

2) W zakresie Urzędu Miasta i Gminy

Cel strategiczny 1:

1.3 Organizowanie prac interwencyjnych i publicznych

1.3 **164 285,61zł, w tym 78 165,73 zł zwrotu z PUP**

3) W zakresie Niepublicznej Szkoły Podstawowej Stowarzyszenie „KMK KOS” w Kosowie

Cel strategiczny 3:

3.2 Zwiększenie udziału osób starszych w rekreacji, kulturze, edukacji i wypoczynku

3.2 - **12 000zł**

4) W zakresie PCPR w Nakle nad Notecią

Cel strategiczny 4:

4.4 Udzielenie wsparcia finansowego rodzinom z niepełnosprawną osobą.

4.4 - **965 154 zł**

RAZEM: 5 731 708,70 zł, w tym 46 138,20 zł środki UE, z tego kwota grantu 43 138,20 zł, w tym wkład własny publiczny finansowy 3 000,00 zł.

Zakres realizacji strategii w 2020 roku przedstawiają wskaźniki w poniższej tabeli

STRATEGIA ROZWIĄZYWANIA PROBLEMÓW SPOŁECZNYCH NA TERENIE GMINY MROCZA NA LATA
2016-2022

Tabela Wskaźniki realizacji kierunków niezbędnych działań

Cel strategiczny	Cele operacyjne – kierunki niezbędnych działań	Wskaźnik realizacji działania
Cel strategiczny 1. Łagodzenie skutków bezrobocia na terenie Gminy Mrocza.	1.1. Organizowanie projektów na rzecz przeciwdziałania bezrobociu (m.in. szkoleń dla bezrobotnych, przekwalifikowania, pomoc w otwieraniu własnej działalności gospodarczej).	<ul style="list-style-type: none"> – liczba zorganizowanych projektów – 4 (2019-6) – liczba przeprowadzonych szkoleń dla osób bezrobotnych – 6 (2019-19) – liczba przekwalifikowanych osób bezrobotnych – 6 (2019-13) – liczba osób bezrobotnych biorących udział w szkoleniach –6 (2019-37)
	1.2. Organizowanie wspólnie z PUP w Nakle nad Notecią zatrudnienia dla osób długotrwale bezrobotnych w ramach prac społecznie użytecznych.	<ul style="list-style-type: none"> – liczba osób bezrobotnych zatrudnionych w ramach prac społecznych -0 (2019-0)
	1.3. Organizowanie prac interwencyjnych i robót publicznych.	<ul style="list-style-type: none"> – liczba osób bezrobotnych zatrudnionych w ramach prac interwencyjnych i robót publicznych – 15 (2019-22)
	1.4. Wspieranie bezrobotnych w poszukiwaniu pracy.	<ul style="list-style-type: none"> – liczba osób bezrobotnych, które znalazły zatrudnienie –231 (2019-214) – liczba osób bezrobotnych, którym udzielono wsparcia w znalezieniu pracy –9 (2019- 51) (środki na podjęcie dział. gosp.)
Cel strategiczny 2. Zapobieganie wykluczeniu społecznemu rodzin z terenu Gminy Mrocza dotkniętych ubóstwem.	2.1. Udzielanie pomocy materialnej rodzinom ubogim.	<ul style="list-style-type: none"> – liczba rodzin ubogich, którym udzielono wsparcia – 125 (2019-158) – wysokość udzielonego wsparcia finansowego – 256 946zł (2019-462 675,48zł)
	2.2. Zatrudnienie asystenta rodziny w rodzinach z dysfunkcjami opiekuńczo-wychowawczymi.	<ul style="list-style-type: none"> – liczba rodzin, objętych pomocą asystenta rodziny – 29 (2019-29)
	2.3. Wspieranie osób zagrożonych wykluczeniem społecznym w nabywaniu nowych kwalifikacji, kompetencji zawodowych i społecznych.	<ul style="list-style-type: none"> – liczba osób objętych wsparciem – 16 (2019-34) – liczba osób, które nabyły nowe kwalifikacje i kompetencje zawodowe –0 (2019-10)
	2.4. Włączenie osób zagrożonych wykluczeniem społecznym do aktywnych form wsparcia prowadzonych przez MGOPS w Mroczy.	<ul style="list-style-type: none"> – liczba osób objętych aktywnymi formami wsparcia –170 (2019-34)
Cel strategiczny 3. Zapewnienie wsparcia dla osób starszych i ich aktywizacja.	3.1. Rozwój środowiskowych form opieki dla osób starszych.	<ul style="list-style-type: none"> – liczba pielęgniarek środowiskowych – 3 (2019-6) – liczba mieszkań chronionych – 0 (2019-0) – liczba ośrodków oferujących pomoc osobom starszym – 1 (2019-1) – liczba środowisk, w których realizowane są usługi opiekuńcze – 20 (2019-18)

STRATEGIA ROZWIĄZYWANIA PROBLEMÓW SPOŁECZNYCH NA TERENIE GMINY MROCZA NA LATA
2016-2022

Tabela Wskaźniki realizacji kierunków niezbędnych działań

Cel strategiczny	Cele operacyjne – kierunki niezbędnych działań	Wskaźnik realizacji działania
		<ul style="list-style-type: none"> – liczba osób świadczących usługi opiekuńcze – 4 (2019-4) – liczba osób objętych usługami opiekuńczymi – 20 (2019-18) – liczba godzin usług opiekuńczych – 5 164 (2019-6 088)
	3.2. Zwiększenie udziału osób starszych w rekreacji, kulturze, edukacji i wypoczynku.	<ul style="list-style-type: none"> – liczba ofert kulturalnych skierowanych do osób starszych – 23 (2019-35) – liczba ofert w zakresie aktywnego wypoczynku skierowana do osób starszych – 0 (2019-2) – liczba miejsc w placówkach edukacyjnych dla osób starszych – 0 (2019-0)
	3.3. Dostosowanie systemu opieki zdrowotnej do potrzeb osób starszych.	<ul style="list-style-type: none"> – liczba lekarzy udzielających pomocy osobom starszym – 7 (2019-7)
	3.4. Rozwój wolontariatu na rzecz pomocy seniorom.	<ul style="list-style-type: none"> – liczba zgłoszonych wolontariuszy – 0 (2019-0) – liczba osób starszych, którym udzielono pomocy w ramach wolontariatu – 0 (2019-0)
	3.5 Utworzenie Uniwersytetu Trzeciego Wieku, klubu seniora i innych grup zrzeszających osoby starsze	<ul style="list-style-type: none"> – liczba grup działających na terenie Gminy Mrocza – 18 (2019-5) – liczba osób starszych korzystających z zaproponowanej oferty - 300 (2019-468)
Cel strategiczny 4. Poprawa warunków społecznego funkcjonowania osób niepełnosprawnych w społeczności lokalnej.	4.1. Zapewnienie wsparcia psychologicznego i społecznego osobom niepełnosprawnym, w tym z zaburzeniami psychicznymi.	<ul style="list-style-type: none"> – liczba osób niepełnosprawnych, którym udzielono wsparcia psychologicznego i społecznego – 106 (2019-43) – liczba osób z zaburzeniami psychicznymi, którym udzielono wsparcia psychologicznego i społecznego – 17 (2019-3) – liczba udzielonych porad psychologicznych – 132 (2019-36)
	4.2. Likwidacja barier architektonicznych w budynkach użyteczności publicznej.	<ul style="list-style-type: none"> – liczba obiektów użyteczności publicznej, w których zniesiono bariery architektoniczne. – 0 (2019-0)
	4.3. Aktywizacja zawodowa osób niepełnosprawnych.	<ul style="list-style-type: none"> – liczba osób niepełnosprawnych uczestniczących w szkoleniach – 0 (2019-7) – liczba osób niepełnosprawnych, które uzyskały zatrudnienie w wyniku odbytych szkoleń – 0 (2019-1)
	4.4. Udzielenie wsparcia finansowego rodzinom z niepełnosprawną osobą.	<ul style="list-style-type: none"> – liczba rodzin z osobą niepełnosprawną, którym udzielono wsparcia finansowego – 581 (2019-486) – liczba osób niepełnosprawnych, którym udzielono wsparcia finansowego – 857 (2019-495)

STRATEGIA ROZWIĄZYWANIA PROBLEMÓW SPOŁECZNYCH NA TERENIE GMINY MROCZA NA LATA
2016-2022

Tabela Wskaźniki realizacji kierunków niezbędnych działań

Cel strategiczny	Cele operacyjne – kierunki niezbędnych działań	Wskaźnik realizacji działania
		– wysokość udzielonego wsparcia finansowego – 2 895 265,41zł (2019- 2 592 960,23zł, w tym 68 738,86 zł środki UE, z tego publiczne 10 310,86zł, w tym finansowe 1 878,12zł)
	4.5. Zapewnienie dostępu do rehabilitacji.	– liczba ofert w zakresie dostępu do rehabilitacji skierowanych do osób niepełnosprawnych przez Gminę – 2 (2019-2)
	4.6. Zapewnienie aktywnego udziału osobom niepełnosprawnym w życiu kulturalno-społecznym Gminy.	– liczba alternatyw spędzania wolnego czasu dla osób niepełnosprawnych – 0 (2019-33) – liczba imprez kulturalnych, w których udział mogą brać osoby niepełnosprawne – 5 (2019-32)
Cel strategiczny 5. Przeciwdziałanie zjawisku przemocy w rodzinie i łagodzenie jego skutków.	5.1. Wsparcie psychologiczne, prawne i socjalne osób dotkniętych przemocą w rodzinie.	– liczba udzielonych porad prawnych – 55 (2019-153) – liczba udzielonych porad psychologicznych i socjalnych – 232 (2019-528) – liczba osób dotkniętych przemocą w rodzinie, które skorzystały ze wsparcia – 47 (2019-63)
	5.2. Wzmocnienie współpracy służb publicznych ze społecznością lokalną, w zakresie wykrywania i zwalczania zjawiska przemocy w rodzinie.	– liczba interwencji policyjnych z powodu przemocy w rodzinie – 26 (2019-233) – liczba założonych „Niebieskich Kart” – 49 (2019-52)
	5.3. Udzielanie schronienia i tworzenie form wsparcia dla ofiar przemocy w rodzinie.	– liczba sprawców przemocy w rodzinie skierowanych na leczenie – 16 (2019-34)
	5.4. Współpraca przy organizowaniu form wsparcia dla sprawców przemocy domowej.	– liczba pogadank, akcji edukacyjno – informacyjnych przeprowadzonych na terenie Gminy – 0 (2019 - 10) (do grupy odbiorców, wśród których mogą być sprawcy)
	5.5. Uświadomienie i uczulanie społeczeństwa na zjawisko agresji i przemocy, w tym przemocy w rodzinie.	– liczba osób dotkniętych przemocą w rodzinie, które należą do grup wsparcia dla ofiar przemocy - 0 – liczba osób dotkniętych przemocą w rodzinie, które skorzystały ze schronienia dla ofiar przemocy – 1 (2019-0)
Cel strategiczny 6. Przyjazna polityka mieszkaniowa i	6.1. Stworzenie zaplecza mieszkań socjalnych na cele osób zagrożonych bezdomnością.	– liczba mieszkań socjalnych – 7 (2019-7) – liczba osób bezdomnych, którym przyznano lokal socjalny – 0 (2019-0)

STRATEGIA ROZWIĄZYWANIA PROBLEMÓW SPOŁECZNYCH NA TERENIE GMINY MROCZA NA LATA
2016-2022

Tabela Wskaźniki realizacji kierunków niezbędnych działań

Cel strategiczny	Cele operacyjne – kierunki niezbędnych działań	Wskaźnik realizacji działania
przeciwdziałanie bezdomności.	6.2. Prowadzenie sukcesywnej budowy mieszkań komunalnych/czynszowych i socjalnych.	– Liczba wybudowanych mieszkań komunalnych/czynszowych i socjalnych – 0 (2019-0)
	6.3. Zapewnienie schronienia osobom bezdomnym.	– Liczba osób bezdomnych, którym dofinansowano pobyt w schronisku, noclegowni, ośrodka wsparcie – 7 (2019-4) – Liczba osób, którym udzielono schronienia – 7 (2019-4)
	6.4. Zapewnienie osobom bezdomnym wsparcia psychologicznego profesjonalnego poradnictwa i opieki zdrowotnej.	– Liczba osób bezdomnych, którym udzielono wsparcia psychologicznego, profesjonalnego poradnictwa i opieki zdrowotnej – 1 (2019-4) – Liczba udzielonych porad wsparcia psychologicznego, profesjonalnego poradnictwa i opieki zdrowotnej – 1 (2019-78)
Cel strategiczny 7. Umacnianie rodzin z terenu Gminy Mrocza w ich prawidłowym funkcjonowaniu.	7.1. Zapewnienie odpowiedniego systemu wsparcia dla rodzin, w tym głównie z dysfunkcjami.	– wysokość świadczeń pieniężnych przyznanych rodzinom z dysfunkcjami – 839 288 zł (2019– 942 937 zł) – liczba rodzin korzystających ze wsparcia MGOPS – 249 (2019-248) – liczba utworzonych grup wsparcia dla rodzin z dziećmi sprawiającymi problemy wychowawcze -1 (2019-0) – liczba rodzin objętych pomocą Asystenta Rodziny – 29 (2019-29)
	7.2. Zapewnienie dzieciom i młodzieży odpowiednich warunków do życia i rozwoju.	– liczba dzieci i młodzieży objętych programem dożywiania – 182 (2019-202) – liczba dzieci i młodzieży korzystających z wypoczynku zimowego i letniego – 22 (2019-12) – liczba organizowanych zajęć w ramach świetlic – 96 godzin (2019-517 godzin) – liczba dzieci i młodzieży objętych pomocą MGOPS – 140 (2019-202)
	7.3. Pomoc w zapewnieniu integracji członków rodzin z terenu Gminy.	– liczba spotkań z psychologiem i psychoterapeutą zorganizowanych dla rodziców i dzieci sprawiających problemy wychowawcze – 187 (2019-63) – liczba rodzin objętych wsparciem w zakresie wzmacniania integracji jej członków – 7 (2019-39)
	7.4. Rozwijanie umiejętności opiekuńczo-wychowawczych rodziny.	– Liczba zorganizowanych kursów – 0 (2019-0) – Liczba osób, które ukończyły kurs – 0 (2019-0)
Cel strategiczny	Cele operacyjne – kierunki niezbędnych działań	Wskaźnik realizacji działania
	7.5. Praca asystenta rodziny w rodzinach z dysfunkcjami opiekuńczo-wychowawczymi.	– Liczba rodzin objętych opieką Asystenta Rodziny – 29 (2019-29) – Liczba asystentów rodziny – 2 (2019-2)

**PROGRAM ASYSTENT RODZINY I KOORDYNATOR RODZINNEJ PIECZY ZASTĘPCZEJ NA ROK 2020**

Opieką asystentów objętych było 29 rodzin.

Gmina Mroczka przystąpiła do „Programu asystent rodziny na rok 2020”.

Program dotyczy dofinansowania kosztów wypłaty **dotatku do wynagrodzenia dla asystentów rodziny aktywnie działających na rzecz rodzin w okresie pandemii Covid-19.**

Koszt ogólny programu wyniósł 10 180,00 zł

z tego:

- wkład własny 6 780,00 zł,
- środki finansowe z funduszu pracy 3 400,00 zł.

Ogólny wydatek w 2020 roku na wynagrodzenia wraz kosztami pracodawcy dla 2 asystentów rodziny wynosi 105 509,82 zł, w tym: środki własne 102 109,82 zł oraz środki finansowe z funduszu pracy 3 400,00 zł.

**PROJEKT „AKADEMIA RODZINY”**

Gmina Mrocza podpisała umowę ze Stowarzyszeniem "Partnerstwo dla Krajny i Pałuk" z siedzibą w Nakle nad Notecią w ramach projektu grantowego Wdrażanie Strategii Rozwoju Lokalnego Kierowanego przez Społeczność dla obszaru powiatu nakielskiego przez Lokalną Grupę Działania Stowarzyszenie "Partnerstwo dla Krajny i Pałuk" na realizację projektu "Akademia Rodziny" nr 2019/EPG/42 współfinansowanego z Europejskiego Funduszu Społecznego w ramach Osi priorytetowej 11. Rozwój Lokalny Kierowany przez Społeczność Działania 11.1. Włączenie społeczne na obszarach objętych LSR Regionalnego Programu Operacyjnego Województwa Kujawsko-Pomorskiego na lata 2014-2020.

Projekt realizowany był przez Miejsko-Gminny Ośrodek Pomocy Społecznej w Mroczy w okresie od 1 sierpnia do 15 grudnia 2020 r.

Głównym celem projektu "Akademia Rodziny" jest aktywna integracja o charakterze środowiskowym rodzin z Gminy Mrocza oraz osób z ich najbliższego otoczenia.

Przewidywane efekty:

- liczba osób zagrożonych ubóstwem lub wykluczeniem społecznym objętych wsparciem - 13 osób;
- liczba osób zagrożonych ubóstwem lub wykluczeniem społecznym, u których wzrosła aktywność społeczna (min. 56 % osób objętych wsparciem) - 9 osób;
- liczba osób zagrożonych ubóstwem lub wykluczeniem społecznym objętych usługami aktywnej integracji o charakterze społecznym, edukacyjnym lub zdrowotnym (100% osób objętych wsparciem w programie) 13 osób;
- liczba osób z otoczenia osób zagrożonych ubóstwem lub wykluczeniem społecznym objętych wsparciem w programie (w takim zakresie, w jakim jest to niezbędne dla wsparcia osób zagrożonych ubóstwem lub wykluczeniem społecznym), w tym osoby pełniące funkcje opiekuńcze - 3 osoby;
- wskaźnik efektywności społecznej (min. 34% osób objętych wsparciem w projekcie) - 7 osób;
- liczba osób z otoczenia osób zagrożonych ubóstwem lub wykluczeniem społecznym, u których nastąpił wzrost wiedzy lub umiejętności w zakresie wspierania osób zagrożonych ubóstwem lub wykluczeniem społecznym (min. 70 % osób z otoczenia objętych wsparciem) - 3 osoby.

Wartość projektu wynosi **46 138,20 zł**,
z tego wysokość grantu w ramach środków unijnych **43 138,20 zł**

Działania w ramach projektu miały za zadanie:

1. Wspierać integrację rodziny,
2. Wzmacniać więzi uczuciowe w rodzinie,
3. Pomagać w integracji rodziny z otoczeniem,
4. Służyć odbudowywaniu funkcji opiekuńczych i wychowawczych rodziny,
5. Neutralizować patogenne oddziaływanie rodziny na dzieci,
6. Pomagać w konstruktywnym rozwiązywaniu konfliktów i kryzysów w rodzinie,
7. Pomagać w codziennym prowadzeniu gospodarstwa domowego.

Wśród instrumentów aktywizacji społecznej zaplanowano:

1. Organizację i finansowanie wsparcia psychologicznego,
2. Organizację i finansowanie "Szkoły Świadomego Rodzica" - trening kompetencji i umiejętności rodzicielskich", tzn. warsztaty psychologiczne (indywidualne i grupowe),
3. Organizację i finansowanie warsztatów wizerunku,
4. Organizację i finansowanie warsztatów z terapeutą ds. uzależnień,
5. Organizację i finansowanie warsztatów z pedagogiem,
6. Organizację i finansowanie Grupy Wsparcia,
7. Warsztaty i wyjazdy tematyczne - integracja i rekreacja rodziny, a racjonalne gospodarowanie domowym budżetem,
8. Organizację i finansowanie usług wsparcia i aktywizacji rodzin marginalizowanych, zatrudnienie asystenta rodziny (zgodnie z zapisami ustawy o wspieraniu rodziny i systemie pieczy zastępczej),
9. Zasiłki celowe dla uczestników projektu,
10. Dowóz uczestników projektu na zajęcia.



GMINA MROCZA
realizuje projekt dofinansowany z Funduszy Europejskich
AKADEMIA RODZINY

Celem projektu objętego grantem jest aktywna integracja
O charakterze środowiskowym rodzin z Gminy Mrocza
oraz osób z ich najbliższego otoczenia

Dofinansowanie projektu z UE: 43 138,20 PLN

Projekt dofinansowany w ramach Projektu Grantowego Wdrażanie Strategii Rozwoju Lokalnego Kierowanego przez Społeczność dla obszaru powiatu nakielskiego przez Lokalną Grupę Działania Stowarzyszenie "Partnerstwo dla Kraju i Polaka", którego celem jest Poprawa aktywności społecznej 500 mieszkańców (278 K i 222 M.)powiatu nakielskiego tj. obszar objętego LSR



www.mapadotacji.gov.pl



REALIZACJE POLITYK, PROGRAMÓW I STRATEGII

PROJEKT „Kooperacja – efektywna i skuteczna”

współfinansowany ze środków Unii Europejskiej w ramach EFS, Oś Priorytetowa II Efektywne polityki publiczne dla rynku pracy, gospodarki i edukacji, Działanie 2.5 Skuteczna pomoc społeczna Programu Operacyjnego Wiedza Edukacja Rozwój na lata 2014-2020 - zadanie pn. „Dostawa środków ochrony indywidualnej oraz sprzętu w związku z COVID-19”

Projekt „Kooperacja – efektywna i skuteczna” - zadanie pn. „Dostawa środków ochrony indywidualnej oraz sprzętu w związku z COVID-19”, wspierającego instytucje w województwie kujawsko-pomorskim, realizowany przez Regionalnego Ośrodka Polityki Społecznej w Toruniu poprzez wsparcie instytucji w województwie kujawsko-pomorskim, w tym Ośrodki Pomocy Społecznej **w postaci jednego urzędnika do oczyszczania powietrza oraz płynu do dezynfekcji powierzchni i żelu do dezynfekcji rąk.**

Dnia 18.11.2020 roku została podpisana umowa przekazania pomocy rzeczowej NR ROPS.POWER.2.5.BP.134.2020 pomiędzy Województwem Kujawsko-Pomorskim z siedzibą w Toruniu reprezentowanym przez Dyrektora ROPS w Toruniu Adama Szponkę oraz Gminą Mrocza reprezentowaną przez Zastępcę Burmistrza Miasta i Gminy Mrocza – Waldemara Chudzika na przekazanie nieodpłatnie na własność urzędnika do oczyszczania powietrza-ozonator.



REALIZACJE POLITYK, PROGRAMÓW I STRATEGII

Projekt „Wsparcie osób starszych i kadry świadczącej usługi społeczne w zakresie przeciwdziałania rozprzestrzenianiu się COVID-19,

łagodzenia jego skutków na terenie województwa kujawsko-pomorskiego” Oś priorytetowa 9 Solidarne społeczeństwo, działanie 9.3 Rozwój usług zdrowotnych i społecznych, poddziałanie 9.3.2 Rozwój usług społecznych w ramach RPO WK-P na lata 2014-2020 realizowanego przez ROPS w Toruniu wraz z 24 Partnerami Gmina Mrocza- MGOPS w Mroczy uzyskał wsparcie dla osób świadczących usługi opiekuńcze na terenie Gminy Mrocza w postaci:

- rękawiczek jednorazowych ochronnych 2 op.,
- żelu do dezynfekcji rąk 3 szt.,
- gogle ochronne 1 szt.,
- kombinezony ochronne jednorazowe 2 szt.
- maseczki jednorazowe 5 kartonów po 450 szt. w kartonie,
- płyn do dezynfekcji rąk 3 szt.,
- środki do dezynfekcji powierzchni 3 kartony (butelki 5l).

PROGRAM OPERACYJNY POMOC ŻYWNOŚCIOWA 2014-2020

Od końca 2014 r. w Polsce realizowany jest Program Operacyjny Pomoc Żywnościowa 2014-2020 (PO PŻ). Program współfinansowany jest ze środków Europejskiego Funduszu Pomocy Najbardziej Potrzebującym (Fund for European Aid to the Most Deprived – FEAD).

Program został opracowany zgodnie z Rozporządzeniem Parlamentu Europejskiego i Rady (UE) nr 223/2014 z dnia 11 marca 2014 r. w sprawie Europejskiego Funduszu Pomocy Najbardziej Potrzebującym. PO PŻ jest finansowany ze środków Unii Europejskiej (FEAD) i ze środków krajowych (budżet państwa).

Główny cel Programu to udzielenie wsparcia osobom doświadczającym najgłębszych form ubóstwa poprzez udostępnienie pomocy żywnościowej **w formie paczek lub posiłków.**

Celem ogólnym operacji w ramach Podprogramów jest zapewnienie najuboższym mieszkańcom Polski pomocy żywnościowej oraz uczestnictwa w działaniach w ramach środków towarzyszących **w okresie grudzień 2019- wrzesień 2020 (Podprogram 2019) oraz listopad 2020 - lipiec 2021 (Podprogram 2020).**

Uprawnienie do korzystania z pomocy żywnościowej:

- znajdowanie się w trudnej sytuacji życiowej
- oraz spełnianie kryterium dochodowego, które zostało określone na poziomie do 200 % kryterium dochodowego uprawniającego do korzystania ze świadczeń pomocy społecznej,
 - tj. w przypadku osoby samotnej:
 - **1 402 zł netto**, w przypadku rodziny: **1 056 zł netto** (od listopada 2020 r. podwyższone kryterium dochodowe do 220% tj. analogicznie 1542,20 zł oraz 1161,60 zł)

Skierowania do otrzymania pomocy żywnościowej **wydają Ośrodki Pomocy Społecznej.**

Program realizuje Miejsko-Gminny Ośrodek Pomocy Społecznej w Mroczy poprzez pracowników socjalnych, asystentów rodziny i wolontariuszy.

W ramach działań towarzyszących dot. racjonalnego gospodarowania budżetem domowym oraz przeciwdziałania marnotrawieniu żywności udział wzięło 154 osób, co stanowi ponad 15% wymaganych osób.

Spotkania odbywały się w 2 cyklach kilkugodzinnych, miały one charakter wykładów z prezentacją dla osób chętnych.

Grupy osób najbardziej potrzebujących, do których będzie skierowana pomoc żywnościowa:

- Bezdomni,
- Niepełnosprawni,
- Migranci, osoby obcego pochodzenia, mniejszości narodowe (w tym społeczności marginalizowane, takie jak Romowie),
- Pozostałe grupy odbiorców spełniające kryteria określone jw.

Rodzaje artykułów spożywczych:



Łączna ilość osób objęta pomocą żywnościową w 2020 r. w ramach Program Operacyjny Pomoc Żywnościowa 2014 – 2020 Podprogram 2019 wyniosła 802 osoby

(372 kobiety, 430 mężczyzn z czego 253 osoby to dzieci poniżej 15 r.ż.),

co stanowiło 287 rodzin objętych pomocą

Osobom najbardziej potrzebującym przekazano w podprogramie 2019 r. w terminie od stycznia 2020 do lipca 2020 r. **64,894 tony żywności**, zróżnicowanej pod względem grup towarowych o wartości **273 564, 24 zł.**

Rok	Waga towaru w tonach	Wartość otrzymanego towaru w złotych	Koszty transportu w złotych	Liczba osób objętych pomocą	Liczba osób objętych działaniami towarzyszącymi	Ilość dostaw
2017	67,9500	406 723,00	7 872,00	1 136	130	8
2018	55,2305	263 880,00	6 088,50	1 876	130	6
2019	36,69257	163 185,50	5 227,50	914	05.2019-174 11.2019 - 88	5
2020	64,894	273 564,24	7 749,00	802	154	7
Łącznie	224,76707	1 107 352,74	26 937,00	4 728	676	26

Dystrybucja towarów w ramach **Podprogramu 2020** rozpocznie się od stycznia 2021r. ze względu na wcześniejszy brak towaru w magazynach. Skierowania wydawano od miesiąca październik 2020 r. Do końca roku zakwalifikowano 543 osoby do tej formy pomocy.

Źródło danych: MGOPS Mrocza

**Rządowy Program „Posiłek w szkole i w domu” na lata 2019-2023**

Od 2019 r. został ustanowiony wieloletni rządowy program „Posiłek w szkole i w domu” na lata 2019-2023.

Program ma charakter modułowy:

- dla dzieci i młodzieży
- dla osób dorosłych

Realizacja form pomocy w ramach rządowego programu „Posiłek w szkole i w domu” na lata 2019 -2023 odbywa się na podstawie przyznanych decyzji.

Decyzje są wystawiane na podstawie złożonych wniosków wraz z wymaganą dokumentacją przez zainteresowane strony, po uprzednim zdiagnozowaniu środowiska przez pracownika socjalnego i zakwalifikowania do przyznania przedmiotowej pomocy.

Na realizację wieloletniego rządowego programu „Posiłek w szkole i w domu” na lata 2019-2023 zaplanowano **w 2020 roku**

87 667 zł

- dotacja – 52 600 zł

- środki własne – 35 067,00 zł

Na dzień 31.12.2020 r. zrealizowano zadanie ogółem na kwotę **75 636,50 zł**

Moduł dla dzieci i młodzieży

- w formie posiłku na kwotę 23 725,35 zł
- w formie świadczenia pieniężnego na zakup posiłku lub żywności 12 000 zł

Moduł dla osób dorosłych

- w formie posiłku na kwotę 19 451,15 zł
- w formie świadczenia pieniężnego na zakup posiłku lub żywności 15 750 zł
- w formie świadczenia rzeczowego w postaci produktów żywnościowych 4 710 zł

Z programu skorzystało 339 osób, w tym 182



REALIZACJE POLITYK, PROGRAMÓW I STRATEGII

POMOC MATERIALNA DLA UCZNIÓW

Świadczenia pomocy materialnej dla uczniów o charakterze socjalnym realizowane są zgodnie z ustawą o systemie oświaty z dnia 7 września 1991 r., Uchwałą Nr XXXVIII/68/09 Rady Miejskiej w Mroczy z dnia 28 sierpnia 2009 r. w sprawie Regulaminu udzielania pomocy materialnej o charakterze socjalnym dla uczniów zamieszkałych na terenie Gminy.

Świadczeniami pomocy materialnej o charakterze socjalnym są:

- 1) stypendium szkolne;
- 2) zasiłek szkolny.

Z pomocy skorzystało 168 uczniów.

Kwota wydatkowana 2020 r. ze środków własnych gminy na dofinansowanie świadczeń pomocy materialnej o charakterze socjalnym to:

21.755,82 zł,

kwota dotacji otrzymanej od Wojewody:

202.000,00 zł, wykorzystanej: 195 802,35 zł.

PROGRAM „DOBRY START”

Od 1 lipca 2018 r. Miejsko-Gminny Ośrodek Pomocy Społecznej realizuje na terenie Gminy Mrocza zadania wynikające z Uchwały Nr 80 Rady Ministrów z dnia 30 maja 2018 r. w sprawie ustanowienia **rządowego programu „Dobry start”** oraz Rozporządzenia Rady Ministrów z dnia 30 maja 2018 r. w sprawie szczegółowych warunków realizacji rządowego programu „Dobry start”.

Program „Dobry Start” to jednorazowe wsparcie w wysokości **300 zł** dla wszystkich uczniów rozpoczynających rok szkolny, bez względu na dochód.

Świadczenie dobry start przysługuje **raz w roku** na dziecko uczące się w szkole, aż do ukończenia przez nie 20 roku życia. Dzieci niepełnosprawne uczące się w szkole otrzymają świadczenie do ukończenia przez nie 24 roku życia.

Wnioski na świadczenie „dobry start” składane były **do 30 listopada przez** matkę, ojca lub opiekuna dziecka. Świadczenie nie przysługuje na dzieci uczące się w przedszkolu oraz realizujące roczne przygotowanie szkolne (zerówka) w szkole lub przedszkolu.

Liczba złożonych wniosków Dobry Start

	2019	2020
Liczba rodzin objętych świadczeniem	829	810
Liczba świadczeń	1241	1218
Kwota świadczeń	372 300	365 400
Liczba złożonych wniosków, w tym:	839	835
Forma papierowa	409	339
Forma elektroniczna	430	496
Liczba wydanych decyzji, w tym:	839	828
przyznających	838	828
odmownych	1	0
pozostałych	0	0
Odwolania do SKO	0	0

Źródło danych: MGOPS Mrocza



PROGRAMY / PROJEKTY OŚWIATOWE

Nazwa programu/projektu	Cel programu	Poniesione nakłady	Dofinansowanie	Uczniowie objęci programem (liczba)
Mleko w szkole oraz owoce i warzywa w szkole	Celem programu jest dostarczanie dzieciom owoców i warzyw oraz mleka i produktów mlecznych. Program ma propagować wśród dzieci zdrowe nawyki żywieniowe poprzez udostępnianie im produktów mlecznych oraz owocowo-warzywnych, tak, by dzieci od najmłodszych lat polubiły ich naturalny smak. Oprócz promowania zdrowej diety program ma również pokazać dzieciom skąd pochodzą owoce i warzywa oraz produkty mleczne, jak są uprawiane i produkowane.	Nie dotyczy	Bezpłatny program	421 uczniów ze Szkoły Podstawowej w Mroczy i Szkoły Podstawowej w Witosławiu
Rządowy program rozwijania szkolnej infrastruktury oraz kompetencji uczniów i nauczycieli w zakresie technologii informacyjno-komunikacyjnych na lata 2020-2024 – „Aktywna tablica”	Zgodnie z celem programu wyposażono Szkołę Podstawową im. Wojska Polskiego w Mroczy w interaktywne monitory dotykowe.	3 500,00	14 000,00	Nie dotyczy
Projekt „Dobra szkoła w Gminie Mroczy” 2019-2020	Celem projektu jest podniesienie kompetencji kluczowych 210 uczniów poprzez zajęcia dodatkowe, poprawa sytuacji edukacyjnej 90 uczniów ze szczególnymi potrzebami oraz wzrost umiejętności i kompetencji zawodowych 10 nauczycieli ze szkół z gminy Mroczy.	51 768,75	293 356,25	300





REALIZACJE POLITYK, PROGRAMÓW I STRATEGII

PROGRAMY / PROJEKTY OŚWIATOWE

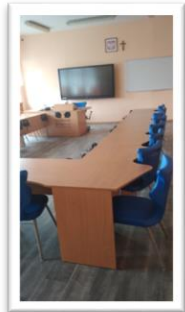

Komputerowa pracownia językowa pozyskana dla Szkoły Podstawowej im. Adama Mickiewicza w Witosławiu w ramach projektu „Dobra szkoła w Gminie Mroczu”.

Pozyskana w ramach projektu dla Szkoły Podstawowej im. Wojska Polskiego w Mroczy pracownia komputerowa

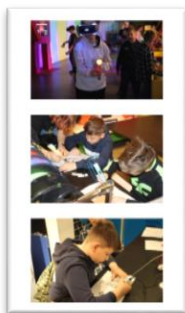

Zajęcia uczniów z robotyki w ramach projektu „Dobra szkoła w Gminie Mroczu”

Program „Mleko w Szkole” oraz „Owoce i Warzywa w Szkole”



Oba programy realizowane są za pośrednictwem Krajowego Ośrodka Wsparcia Rolnictwa, „Program dla Szkół” wykonywany jest przez zatwierdzonych Dostawców. W przypadku dostaw owoców i warzyw jest to Zakład Sadowniczy Wtelno Sp. z o.o. natomiast w przypadku mleka i produktów mlecznych jest to Okręgowa Spółdzielnia Mleczarska w Łowiczu. Programem objęci są uczniowie klas I – V Szkoły Podstawowej w Mroczy, a zatem 369 uczniów. Program realizowany jest przez dany rok szkolny. W ramach programu uczniowie otrzymują porcję warzyw lub owoców oraz produkty mleczne (białe mleko/kefir/jogurt naturalny/serek naturalny).

PROJEKT - „Dobra szkoła w Gminie Mroczu”



Zajęcia logopedyczne prowadzone z uczniami w ramach projektu „Dobra szkoła w Gminie Mroczu”.



**REALIZACJA PROGRAMÓW I AKCJI CHARYTATYWNYCH W 2020 r.**

1. Realizacja programów we współpracy z Stacją Sanitarно-Epidemiologiczną w Nakle n. Notecią.

- Program Edukacji Antynikotynowej pt „Czyste powietrze wokół nas”

Liczba uczestników - 50

- Program Edukacyjny „Chroń się przed kleszczami, wszystkimi sposobami”

Liczba uczestników - 75

2. Realizacja w miesiącu kwietniu 2020 r programu opracowanego przez nauczyciela przedszkola „Czytanie nie boli”.

3. Realizacja projektu kulinarnego „Małe co nieco – rodzina w kuchni” maj 2020. Na podstawie przesłanych przez rodziców krótkich filmików przedstawiających przygotowywanie przez nich z dziećmi dań stworzono Przedszkolną Książkę Kucharską.

Akcje charytatywne :

- Włączenie się w ogólnopolską akcję „Góra Grosza” organizowaną przez Towarzystwo Nasz Dom pod patronatem Ministerstwa Edukacji Narodowej na rzecz rodzinnych domów dziecka i rodzin zastępczych - kontynuacja od wielu lat (grudzień 2020r.).
- Zbiórka karmy dla zwierząt ze schroniska w Rozwarzynie pod hasłem „Paczka dla psa bezdomniaczka” termin realizacji 01.12 - 08.12.2020 r. Celem akcji było wsparcie dla bezdomnych psów ze Schroniska w Rozwarzynie koło Nakła nad Notecią oraz realizacja udziału w akcji organizowanej przez MEN „Razem na Święta”.

Udział w kampanii społecznej „Ja nie widzę ciebie, Ty zobacz mnie.” zorganizowanej przez Kujawsko-Pomorski Specjalny Ośrodek Szkolno - Wychowawczy nr 1 dla Dzieci i Młodzieży Słabo Widzącej i Niewidomej im. L. Braille`a w Bydgoszczy oraz Stowarzyszenie Visus Supremus.

W kampanii wzięły udział trzy grupy wiekowe „Biedronki”, „Jeżyki” oraz grupa najstarsza „Motylki”. Liczba dzieci biorących udział to 75 dzieci.

Dotacja - Rządowy program rozwijania szkolnej infrastruktury oraz kompetencji uczniów i nauczycieli w zakresie technologii informacyjno-komunikacyjnych na lata 2020-2024 – „Aktywna tablica”.

Dnia 23 października 2020 roku Rada Ministrów podjęła uchwałę w sprawie ustanowienia Rządowego programu rozwijania szkolnej infrastruktury oraz kompetencji uczniów i nauczycieli w zakresie technologii informacyjno-komunikacyjnych na lata 2020-2024 – „Aktywna tablica”.

W ramach programu szkoły podstawowe, które zostały zakwalifikowane do w/wym. programu mogły zostać wyposażone w tablice interaktywne, projektory, głośniki czy interaktywne monitory dotykowe.

Szkoła Podstawowa im. Wojska Polskiego w Mroczy jako jedyna z terenu gminy Mrocza złożyła wniosek o dotację w ramach programu „ Aktywna tablica” . Na powyższy cel otrzymała dotację w wysokości 14 000,00 zł.

W ramach otrzymanej dotacji szkoła zakupiła 2 interaktywne monitory dotykowe o przekątnej ekranu 65.

Zakupione monitory dotykowe w ramach Programu wzbogaciły wyposażenie szkoły i służą rozwijaniu kompetencji uczniów w zakresie technologii informacyjno – komunikacyjnych.

Kwota przyznanej dotacji (Plan)	14.000,00 zł
Wkład własny Gminy	3.500,00 zł
Koszt całkowity	17.500,00 zł
Wykorzystanie dotacji na dzień 31.12.2020r.	14.000,00 zł
Zwrot dotacji	0,00 zł

PROJEKT „DOBRA SZKOŁA W GMINIE MROCZA”

GZOO w Mroczy kontynuował w 2020r. obsługę i nadzór projektu pn. "Dobra szkoła w gminie Mrocza", do którego Gmina Mrocza przystąpiła na podstawie umowy nr UM_WR.433.1.037.2019 o dofinansowanie Projektu "Dobra szkoła w gminie Mrocza" Nr RPKP.10.02.02-04-0022/18 współfinansowanego z Europejskiego Funduszu Społecznego realizowanego w ramach Osi priorytetowej 10. Innowacyjna edukacja, Działania 10.2 Kształcenie ogólne i zawodowe, Poddziałania 10.2.2 Kształcenie ogólne, i Programu Operacyjnego Województwa Kujawsko-Pomorskiego na lata 2014-2020.

Projekt realizowany był w okresie od dnia 01.03.2019 r. do dnia 31.10.2020 r. przez:

- Szkołę Podstawową im. Wojska Polskiego w Mroczy,
- Szkołę Podstawową im. Adama Mickiewicza w Witosławiu i skierowany był do uczniów szkół i placówek systemu oświaty, prowadzących kształcenie podstawowe z terenu Gminy Mrocza.

Cel projektu:

Podniesienie kompetencji kluczowych 210 uczniów poprzez zajęcia dodatkowe, poprawa sytuacji edukacyjnej 90 uczniów ze szczególnymi potrzebami oraz wzrost umiejętności i kompetencji zawodowych 10 nauczycieli ze szkół z Gminy Mrocza.

Oferta projektu:

- realizacja działań na rzecz kształtowania i rozwijania kompetencji kluczowych uczniów,
- realizacja procesu indywidualizacji pracy z uczniem ze specjalnymi potrzebami rozwojowymi i edukacyjnymi oraz uczniem zdolnym,
- podniesienie kompetencji lub kwalifikacji.

Zadania w projekcie:

- realizacja zajęć dodatkowych, dydaktyczno-wyrównawczych przy wykorzystaniu pomocy dydaktycznych oraz narzędzia TIK, służących wyrównaniu dysproporcji edukacyjnych z zakresu języka angielskiego i niemieckiego oraz matematyki,
- doposażenie szkół w pracownice logopedyczne,
- realizacja zajęć specjalistycznych: logopedycznych, rewalidacyjno - kompensacyjnych,
- realizacja zajęć wspierających uczniów zdolnych w formie kółek tematycznych rozwijających zainteresowania,
- organizacja szkoleń dla nauczycieli.

Rekrutację uczestników do projektu przeprowadzono w czerwcu 2019r. a realizację zajęć rozpoczęto od miesiąca września 2019r.

Łącznie 300 uczniów oraz 13 nauczycieli z gminy Mrocza zostało objętych wsparciem.

W ramach projektu zarówno uczniowie ze szczególnymi potrzebami, jak i uczniowie zdolni otrzymali pomoc w postaci podniesienia kompetencji kluczowych i poprawy sytuacji edukacyjnej poprzez udział w dodatkowych zajęciach.

Ponadto uczniowie uzyskali wsparcie w postaci zajęć logopedycznych i rewalidacyjno-kompensacyjnych.

Nauczyciele podnieśli poziom swoich kompetencji poprzez udział w dwóch rodzajach szkoleń:

- 1) „Rewalidacja ucznia z zespołem Aspergera w praktyce – jak zaplanować i przeprowadzić pracę indywidualną z uczniem z zespołem Aspergera” – 3 osoby,
- 2) „Bezpieczeństwo w sieci” – 10 osób.

Projekt zakładał realizację zajęć w okresie od dnia 01.03.2019r. do dnia 30.06.2020r.

Z uwagi na zawieszenie funkcjonowania placówek oświatowych od dnia 12 marca 2020r. nie realizowano również zajęć w ramach projektu. Za zgodą Urzędu Marszałkowskiego w Toruniu przedłużono do końca listopada 2020r. realizację projektu, co umożliwiło realizację zawieszonych zajęć, które przeprowadzono w miesiącach wrzesień – październik 2020r.

Wartość projektu: 345 125,00 PLN, w tym wkład Funduszy Europejskich 293 356,25 PLN

Wyszczególnienie	Wartość projektu		Wkład własny	
	łącznie	Dofinansowanie	Niefinansowy (udostępniane sale lekcyjne na zajęcia)	Finansowy
2019	212.075,00	192.395,00	19.680,00	0,00
2020	133.050,00	100.961,25	26.520,00	5.568,75
OGÓŁEM	345.125,00	293.356,25	46.200,00	5.568,75

Wysokość środków finansowych pozyskanych przez Gminę Mrocza na realizację projektu w 2020r. stanowi kwotę 100.961,25 zł . Wydatkowana natomiast kwota to 115.295,68 zł, na co składa się wysokość otrzymanej dotacji w 2020r. (100.961,25 zł) oraz niewykorzystane środki w 2019r. (14.334,43 zł).

Reasumując : Gmina Mrocza w latach 2019 – 2020 wykorzystwała całość dofinansowania, które otrzymała na realizację projektu tj. kwotę 293.356,25 zł.

**PROGRAM OPIEKI NAD ZWIERZĘTAMI BEZDOMNYMI ORAZ ZAPOBIEGANIA BEZDOMNOŚCI ZWIERZĄT NA TERENIE GMINY MROCZA NA ROK 2020**

przyjęty uchwałą nr XX/164/2020 Rady Miejskiej w Mroczy z 24 kwietnia 2020 r. , zmieniony uchwałą nr XXVIII/221/2020 z dnia 26 listopada 2020 r.

W 2020 r. Gmina zrealizowała w ramach Programu niżej wymienione zadania:

- zapewnianie bezdomnym zwierzętom miejsca w schronisku dla zwierząt, poprzez podpisanie umowy ze Schroniskiem dla Zwierząt, prowadzonym przez Fundację na Rzecz Bezdomnych Zwierząt „Radość Psiaka” Rusiec 15, 62-120 Wapno;
- zapewnienie opieki nad wolno żyjącymi kotami, w tym ich dokarmianie, gmina realizowała poprzez dokarmianie ww. zwierząt oraz zapewniając powyższym zwierzętom opiekę weterynaryjną. Dokarmianie odbywało się we współpracy z opiekunami społecznymi, którym to przekazywana była karma;
- odławianie bezdomnych zwierząt, realizowane przez Straż Miejską w Mroczy, według potrzeb lub zgłoszonych interwencji. W 2020 r. odłowiono, a tym samym udzielono pomocy 17 zwierzętom (psom), a także zapewniono utrzymanie i opiekę dla 5 psów, które były odłowione w 2019 roku. Transportem odłowionych zwierząt do Punktu Zatrzymań Zwierząt w miejscowości Ostrowo, następnie do schroniska zajmowali się pracownicy Referatu Obsługi Komunalnej, Urzędu Miasta i Gminy w Mroczy. Ww. pracownicy zajmowali się również obsługą oraz utrzymaniem zwierząt w ww. punkcie.
- obowiązkowa sterylizacja albo kastracja zwierząt oraz usypianie ślepych miotów. Zadanie zrealizowane przez schronisko, w ramach podpisanej umowy. W 2020 roku usypiono dwa ślepe mioty (psy);

PROGRAM OPIEKI NAD ZWIERZĘTAMI BEZDOMNYMI ORAZ ZAPOBIEGANIA BEZDOMNOŚCI ZWIERZĄT NA TERENIE

GMINY MROCZA NA ROK 2020

- poszukiwanie właścicieli, realizowane przez Straż Miejską w Mroczy, Referat Obsługi Komunalnej, Urzędu Miasta i Gminy w Mroczy oraz Schronisko dla Zwierząt w Ruści. W pierwszej kolejności podejmowane były działania w zakresie odnalezienia dotychczasowego właściciela lub opiekuna zwierzęcia. W przypadku niepowodzenia podejmowane były działania polegające na poszukiwaniu osób chętnych do zaopiekowania się zwierzęciem (adopcją). Pierwsze jak i drugie działania odbywały się poprzez np. zamieszczanie informacji o odłowionych zwierzętach na tablicach ogłoszeń na terenie Gminy Mrocza, na stronie internetowej Urzędu Miasta i Gminy w Mroczy (www.mrocza.pl) oraz współdziałanie z organizacjami społecznymi w zakresie poszukiwania nowych właścicieli zwierząt np. Stowarzyszeniem Pogotowiem dla Zwierząt, Plac Pocztowy 4/6, 64-980 Trzcianka. W 2020 r. pomocy udzielono 17 psom, odłowionym na terenie Miasta i Gminy Mrocza. Ilość zwierząt przebywających w PZZ w Ostrowie, z 2019 r. na stan 2020 r. przeszło 5 psów, z których w 2020 r., 2 zostały oddane do schroniska, w przypadku dwóch psów odnaleziono właściciela, a 1 pies ze względu na obrażenia po kolizji drogowej padł. Ogólnie w 2020 r. z 17 odłowionych zwierząt, 4 psy przekazano do schroniska, 1 psa oddano do adopcji, w przypadku 4 psów udało się odnaleźć właścicieli, 4 psy padły (3 po zdarzeniach drogowych, 1 odebrany właścicielowi - toczy się postępowanie o znęcanie nad zwierzęciem), 1 pies został przekazany pod opiekę Stowarzyszeniu "Pogotowie dla Zwierząt, Seklak, 07-120 Korytnica (toczy się postępowanie o znęcanie nad psem), 1 psa uśpiono. 2 psy miały zapewnioną opiekę w PZZ w Ostrowie. W przypadku psów przebywających w PZZ poszukiwani są właściciele lub osoby chętne do zaopiekowania się psami. Jeżeli ww. osoby nie znajdą się zwierzęta zostaną przekazane do schroniska. W 2020 r. schronisko do adopcji oddało 11 bezdomnych psów, które to zostały przekazane z terenu Gminy Mrocza. Ogólny stan liczebny psów na dzień 31.12.2020 r.: w Punkcie Zatrzymań Zwierząt w Ostrowie wynosił 2 psy oraz 10 psów przebywających w schronisku w miejscowości Rusiec;
- wskazanie gospodarstwa rolnego w celu zapewnienia miejsca dla bezdomnych zwierząt gospodarskich realizowane było poprzez porozumienia z dwoma gospodarstwami rolnymi;
- zapewnienie całodobowej opieki weterynaryjnej w przypadkach zdarzeń drogowych z udziałem zwierząt oraz zapewnienie opieki zwierzętom przebywającym w Punkcie Zatrzymań Zwierząt w Ostrowie, realizowane przez lekarza weterynarii świadczącego usługi w ramach prywatnej praktyki: Pana Andrzeja Podlaszewskiego, Gabinet Weterynaryjny, Witosław 32, 89-115 Mrocza. W 2020 r. pomoc weterynaryjna udzielana była 8 razy;
- zapewnienie opieki zwierzętom dzikim, które np. uległy wypadkom lub były chore i wymagały interwencji lekarza weterynarii lub długotrwałej rehabilitacji. Zwierzęta były umieszczane w Ośrodku Rehabilitacji Zwierząt Dzikich, gabinet weterynaryjny „Animal Patrol” ul. Wierzbowa 2, 86-061 Kobylarnia. W 2020 r. udzielono pomocy 4 zwierzętom. Na realizację tego zadania Gmina wydatkowała środki finansowe w wysokości 1.471,94 zł.

Wysokość środków finansowych na realizację zadań wynikających z Programu – 35 000 zł

Wydatkowano kwotę – 30 811,29 zł ,
z czego przeznaczono na:

- na zakup materiałów niezbędnych do realizacji programu - kwotę 2.354,14 zł,
- na zakup usług weterynaryjnych, zapewnienie opieki zwierzętom bezdomnym w Schronisku oraz w Punkcie Zatrzymań Zwierząt w Ostrowie - kwotę 28.457,15 zł.

Dochód z tytułu realizacji Programu-
13.445,01 zł, na który składają się:

- zwrot kosztów poniesionych w latach 2014-2016 przez gminę na utrzymanie zwierząt odebranych właścicielom decyzjami Burmistrza



*Pies odłowiony w miejscowości Rajgród,
pies został oddany do adopcji*



*Pies odłowiony w miejscowości Podgórz,
pies został przekazany do schroniska*



*Pies odłowiony w miejscowości Drzewianowo,
pies został przekazany do schroniska*



REALIZACJE POLITYK, PROGRAMÓW I STRATEGII

PLAN WYKORZYSTANIA GMINNEGO ZASOBU NIERUCHOMOŚCI MIASTA I GMINY MROCZA NA LATA 2020 – 2022

przyjęty Zarządzeniem Burmistrza Miasta i Gminy Mrocza Nr 0050.261.2020 z dnia 9 stycznia 2020 r.

Ogólne założenia planu to:

1. Gospodarowanie zasobem nieruchomościami
2. Zestawienie mienia gminnego wg stanu na dzień 31 grudnia 2019 roku
3. Nabywanie nieruchomości na rzecz Gminy Mrocza
4. Prognoza dotycząca udostępnienia nieruchomości zasobu
5. Wydatki związane z udostępnieniem nieruchomości z zasobu oraz nabywanie nieruchomości do zasobu
6. Dochody z gospodarowania gminnym zasobem nieruchomościami

Przygotowany plan wykorzystania gminnego zasobu nieruchomości nakreśla jedynie główne kierunki działań. W stosunku do każdej nieruchomości rozstrzygnięcia o sposobie i formie zagospodarowania zapadają indywidualnie. Gminny zasób nieruchomości wykorzystywany jest zgodnie z wiążącymi przez organ wykonawczy gminy ustaleniami, które wynikają z między innymi z uchwały budżetowej na dany rok.

Tabela. Wykonanie planu w 2020 rok

Tytuł prawny dochodu	Opis nieruchomości	Plan na 2020	Wpływy w 2020	Wykonanie planu w %
sprzedaż nieruchomości gruntowych i lokalowych w trybie przetargu i w trybie bezprzetargowym	- działki budowlane - lokale mieszkalne	795 300,00 zł	567 960,07 zł	71,41 %
dzierzawa gruntów i lokali	grunty nie rolnicze pod działalność oraz lokale na prowadzenie działalności usługowej	100 000,00 zł	109 354,56 zł	109,35 %
	Grunty na terenie świetlic	7 000,00 zł	799,80 zł	13,33 %
opłata za wieczyste użytkowanie	działki budowlane oddane w wieczyste użytkowanie	6 000,00 zł	2 843,02 zł	47,38 %
Opłata z tytułu przekształcenia użytkowania wieczystego	działki budowlane oddane w wieczyste użytkowanie po przekształceniu	6 000,00 zł	13 259,01	220,98 %
opłata adiacencka opłata z a zajęcie pasa drogowego	z tytułu podziału działek	68 000,00 zł	59 112,07 zł	86,93 %
RAZEM		982 300,00 zł	753 328,53 zł	76,69 %

Nie wykonanie planu wynika z braku chętnych na nabycie nieruchomości gruntowych (działek), co prawdopodobnie spowodowane jest dużą ilością działek budowlanych wystawianych do sprzedaży przez osoby prywatne oraz brakiem obowiązku stosowania procedury przetargowej oraz naliczania podatku VAT -23% przez prywatnych właścicieli, co powoduje, że ceny działek w obrocie prywatnym są niższe.

**PLAN WYKORZYSTANIA GMINNEGO ZASOBU NIERUCHOMOŚCI MIASTA I GMINY MROCZA
NA LATA 2020 – 2022**

Rozpisanie wpływów dotyczących sprzedaży

Sprzedaż działek budowlanych	541 100,37 zł
Sprzedaż mieszkań raty	3 223,23 zł
Sprzedaż mieszkań za gotówkę	32 092,10 zł

W związku z tym iż dwie transakcje sprzedaży mieszkań nie doszły do skutku zwrócono 8 503,10 zł. Starosta Nakielski Postanowieniem z dnia 10.02.2020r odmówił wydania zaświadczenia o samodzielności w/w lokali mieszkalnych uzasadniając to tym „ lokal nr 6 i nr 7 nie posiadają cech samodzielności, gdyż rozdzielenie poszczególnych izb – pokoi oraz kuchni wchodzących w skład jednego mieszkania, korytarzem wspólnym z innym lokalem jest niedopuszczalne w kontekście orzekania o samodzielności lokalu”

Na to postanowienie zostało złożone zażalenie do Samorządowego Kolegium Odwoławczego w Bydgoszczy w dniu 21.02.2020r. SKO w Bydgoszczy utrzymało w mocy zaskarżone postanowienie organu I instancji. Wobec powyższego brak zaświadczenia o samodzielności lokalu, uniemożliwił sprzedaż lokali i należało zwrócić najemcą omawianych lokali kwotę – 8.503,10 zł.

Wszystkie zaległości podlegają bieżącej kontroli i egzekucji. Przeprowadzono 9 przetargów na dzierżawę gruntów rolnych oraz 1 na dzierżawę gruntu pod działalność gospodarczą. Na trzy nie zgłosili się żadni oferenci. Dwa przetargi zostały odwołane z powodu sytuacji epidemiologicznej w kraju. Dwóm dzierżawcom umorzono czynsz z powodu sytuacji epidemiologicznej w łącznej kwocie 467,19 zł. Po złagodzeniu obostrzeń firmy te opłacają dalsze opłaty regularnie. Zawarto porozumie z byłym dzierżawcą odnośnie spłaty zaległego czynszu.

Odnośnie dzierżawy z działu 921 – Kultura i ochrona dziedzictwa narodowego plan jest mniejszy ponieważ nie zawarto umów z dwoma dzierżawcami. Umowy dotyczyły:

- masztu telekomunikacyjnego na terenie placu przy świetlicy w Drzewianowie – został rozebrany
- sklepu spożywczego świetlica w Izabeli – umowę zawarł MGOKiR w Mroczy.

Pozostała jedna umowa – grunt pod maszt telekomunikacyjny na terenie świetlicy w Jeziorkach Zabartowskich

**PROGRAM GOSPODAROWANIA MIESZKANIOWYM ZASOBEM**

Przyjęty uchwałą nr XXV/229/2016 z dnia 30 września 2016 r.

INFORMACJA O GOSPODARCE GMINNYM ZASOBEM MIESZKANIOWYM, GMINNYMI NIERUCHOMOŚCIAMI ZABUDOWANYMI ORAZ NIERUCHOMOŚCIAMI ZARZĄDZANYMI PRZEZ GMINĘ A WYKORZYSTYWANymi DO CELÓW SPORTOWYCH.

INFORMACJE OGÓLNE

Mieszkaniowy zasób Gminy Mrocza stanowią:

- Lokale mieszkalne w budynkach będących własnością gminy, lokale mieszkalne w budynkach o niuregulowanym stanie prawnym, którymi gmina zarządza na podstawie przepisów kodeksu cywilnego o prowadzeniu cudzych spraw bez zlecenia
- Lokale w budynkach wspólnot mieszkaniowych, w których Gmina Mrocza posiada udziały

Tabela nr 1. Struktura zasobu mieszkaniowego Gminy Mrocza:

Wyszczególnienie	Ilość	Powierzchnia w m ²	Udział w %
Lokale mieszkalne	113	4665,17	74
Lokale socjalne	7	189,63	3
Lokale użytkowe	4	253,8	4
Budynki gospodarcze	20	1151,89	18
Garaże	1	44,79	1
Łącznie	x	6305,28	100

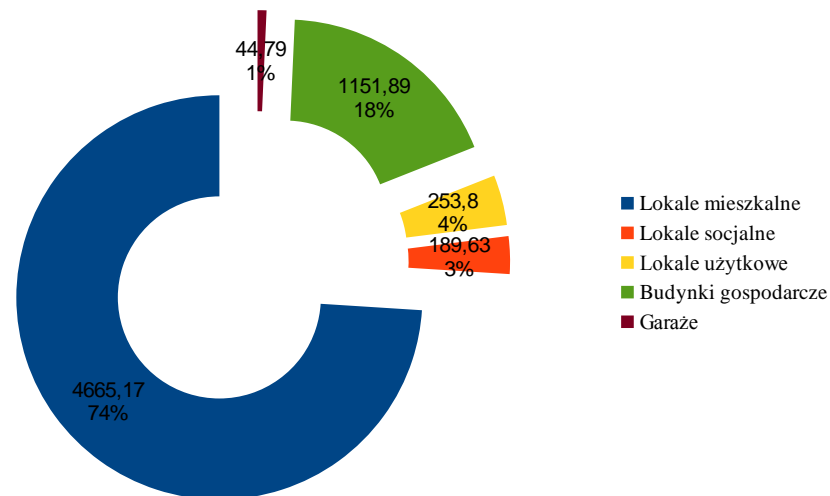



REALIZACJA POLITYK, PROGRAMÓW I STRATEGII

Tabela nr 2. Struktura zasobu mieszkaniowego Gminy Mrocza

Miejscowość	Ilość budynków mieszkalnych	Ilość lokali mieszkalnych	Ilość mieszkań socjalnych	Ilość lokali użytkowych	Ilość budynków gospodarczych	Ilość garaży
Miasto Mrocza	18	86	7	4	11	-
Wieś ogółem w tym :	10	27	-	-	9	1

Źródło: Opracowanie własne na podstawie dostępnych materiałów.

Posiadane lokale użytkowe w zasobie mieszkaniowym to 2 sklepy przy ul. 5 Stycznia 3 w Mroczy oraz pomieszczenia użytkowane przez Poczta Polską S.A. i Orange S.A. przy ul. 5 Stycznia 10 w Mroczy.

POLITYKA SPRZEDAŻY LOKALI Z MIESZKANIOWEGO ZASOBU

Gmina Mrocza **do sprzedaży** posiada:

- (40) lokali mieszkalnych znajdujących się w 13 budynkach położonych na terenie gminy Mrocza

W 2020 r. **sprzedano**:

- 7 lokali mieszkalnych na rzecz najemcy tj.:
 - 1) lokal mieszkalny położony w Rościminie 46/2, o powierzchni użytkowej 82,07 m²,
 - 2) lokal mieszkalny położony w Krukówku 13/1, powierzchni użytkowej 37,90 m²,
 - 3) lokal mieszkalny położony w Krukówku 13/4 o powierzchni użytkowej 29,77 m²,
 - 4) lokal mieszkalny położony w Drążnie 10/2 o powierzchni użytkowej 45,00 m²,
 - 5) lokal mieszkalny położony w Drążnie 10/4 o powierzchni użytkowej 42,15 m²,
 - 6) lokal mieszkalny położony w Drążnie 10/6 o powierzchni użytkowej 72,77 m²
 - 7) lokal mieszkalny położony w Wielu 39/3 o powierzchni użytkowej 51,8 m².

W 2020 r. podjęto decyzję o przedłużeniu stosowania **bonifikat** przy wykupie lokalu mieszkalnego na rzecz najemcy.

PRACE WYKONYWANE W MIESZKANIOWYM ZASOBIE

Głównym celem programu prac remontowych **jest modernizacja** istniejącego zasobu.

W zakresie realizacji przedsięwzięć remontowych wykonano:

- wymianę instalacji elektrycznych, przewodów kominowych, wod-kan., (m. in.: ul. Dworzec 1, ul. 5 Stycznia 12, ul. Śluzowa 7, ul. Śluzowa 5, ul. 5 Stycznia 10)
- naprawy pieców kaflowych (m. in.: ul. Plac Wolności 5, ul. Śluzowa 5, ul. Kościuszki 15),
- wymianę stolarki (m. in.: ul. Dworzec 1, ul. marsz. Józefa Piłsudskiego 1, ul. Dworzec 1C, ul. 5 Stycznia 10),
- naprawę elewacji budynków (m. in.: ul. Piotra 53, ul. Kościuszki 15, Krukówko 13).

W 2020 r. w związku z wygaśnięciem umowy najmu lokalu mieszkalnego położonego w Mroczy przy ul. marsz. Józefa Piłsudskiego 1/6 oraz w związku z jego złym stanem technicznym wykonano kapitalny remont ww. lokalu (*trzy zdjęcia poniżej*). Lokal został przydzielony rodzinie w trudnej sytuacji materialno-bytowej.



REALIZACJA POLITYK, PROGRAMÓW I STRATEGII



Zdjęcie nr 1.



Zdjęcie nr 2.



Zdjęcie nr 3.

Wymiana pokryć dachowych odbywa się etapami, w związku z niewystarczającymi środkami finansowymi.



Zdjęcie nr 4. Wymiana pokrycia dachowego: Mrocza ul. Dworzec 1.

Planowana jest również termomodernizacja ww. budynku, jednak ze względu na niewystarczające środki oraz pilność wykonania innych prac, przedsięwzięcie jest odkładane w czasie.

DOCHODY I WYDATKI ZWIĄZANE Z GOSPODARKĄ MIESZKANIOWYM ZASOBEM

W 2020 r. z planowanego dochodu w wysokości 262.000,00 zł, uzyskano dochód w wysokości 246.108,85 zł, co stanowiło 93,93 % planu.

Tabela nr 3. Zestawienie dochodów planowanych, a faktycznie zrealizowanych.

Dochody związane z gospodarką mieszkaniowym zasobem	
Dochody	
Plan	262 000,00
Wykonanie	246 108,85
%	93,93



REALIZACJA POLITYK, PROGRAMÓW I STRATEGII

Z planowanych wydatków w kwocie 203.500,00 zł wydatkowano 198.093,58 zł, co stanowi 97,34 % planu.

Na wysokość wydatków składa się m. in.:

- wynagrodzenie za zarządzanie nieruchomościami (umowa z ZGK w Mroczy Spółka z o.o.) – 89.832,11 zł,
- wykonanie remontów i napraw w zasobie mieszkaniowym – 71.603,13 zł,
- pokrycie kosztów bieżącej obsługi i funduszu remontowego (wykonywano naprawy zgodnie z uchwałami wspólnot) we wspólnotach mieszkaniowych – 12.263,75 zł,
- inne wydatki to m.in. zakup materiałów oraz usług do prawidłowej gospodarki zasobem mieszkaniowym, wypłata odszkodowań w związku z niewskazaniem lokalu socjalnego, opłaty za postępowania windykacyjne, a ich wysokość to 24.394,59 zł.

Tabela nr 4. Zestawienie wydatków planowanych, a faktycznie zrealizowanych.

Wydatki związane z gospodarką mieszkaniowym zasobem	
Wydatki	
Plan	203 500,00
Wykonanie	198 093,58
%	97,34

Tabela nr 5. Zestawienie dochodów i wydatków planowanych, a faktycznie zrealizowanych.

Dochody i wydatki związane z gospodarką mieszkaniowym zasobem			
Dochody		Wydatki	
Plan	262 000,00	Plan	203 500,00
Wykonanie	246 108,85	Wykonanie	198 093,58
%	93,93	%	97,34



REALIZACJA POLITYK, PROGRAMÓW I STRATEGII

POLITYKA CZYNSZOWA W MIESZKANIOWYM ZASOBIE

W 2020 r. stawka podstawowa czynszu najmu:

- lokali mieszkalnych wynosiła 4,76 zł/m²,
- lokale socjalne 1,07 zł/m² przy uwzględnieniu czynników podwyższających lub obniżających wartość użytkową lokalu

Średnia wysokość czynszu po uwzględnieniu współczynników zmniejszających, z pominięciem lokali socjalnych wynosiła 2,79 zł/m².

Zadłużenie na dzień 31 grudnia 2020 r. wyniosło 42.496,87 zł.

W 2020 r. ze względu na zadłużenie najemców lokali:

- wysłano 101 wezwań w sprawie zaległości z tytułu nieopłaconego czynszu.
- skierowano 2 sprawy do sądu z tytułu zadłużenia.

Zdjęcie nr 5. Budynek wybudowany przy ul. Dworzec 1C w Mroczy.



PROGRAM REWITALIZACJI DLA MIASTA I GMINY MROCZA NA LATA 2017-2023 WRAZ Z PROGNOZĄ ODDZIAŁYWANIA NA ŚRODOWISKO

przyjęty Uchwałą nr XXXVIII/333/2017 Rady Miejskiej w Mroczy z dnia 20 października 2017 r. (ostatnia aktualizacja dokumentu – uchwała X/96/2019 Rady Miejskiej w Mroczy z dnia 30 sierpnia 2019 roku, w której zweryfikowano obszary rewitalizacji, wskaźniki celów rewitalizacji oraz przedsięwzięcia do realizacji w ramach przedmiotowego programu).

Program Rewitalizacji Miasta i Gminy Mrocza łączy ze sobą działania społeczne, gospodarcze, przestrzenno-funkcjonalne, techniczne.

Zadania realizowane w 2020 roku w ramach Gminnego Programu Rewitalizacji:

1. W ramach Przedsięwzięcia 6.1 „Dostosowanie budynku MGOPS do potrzeb świadczonych usług” 11 września 2019 r. Gmina Mrocza podpisała z Urzędem Marszałkowskim w Toruniu umowę o dofinansowanie projektu pn. „Przebudowa i rozbudowa budynku Miejsko-Gminnego Ośrodka Pomocy Społecznej w Mroczy” współfinansowanego z Europejskiego Funduszu Rozwoju Regionalnego w ramach Oś priorytetowa 6. Solidarne społeczeństwo i konkurencyjne kadry, Działanie 6.1 Inwestycje w infrastrukturę zdrowotną i społeczną, Poddziałanie 6.1.2 Inwestycje w infrastrukturę społeczną, Schemat: Inwestycje związane z budową, adaptacją, modernizacją oraz wyposażeniem obiektów na potrzeby realizacji usług świadczonych w środowisku lokalnym (placówki wsparcia i opieki nad osobami niesamodzielnymi, podmioty reintegracyjne).

Głównym celem projektu jest zwiększenie dostępu do usług społecznych na terenie Gminy Mrocza. Stworzone zostaną warunki aktywizacji osób zagrożonych ubóstwem lub wykluczeniem społecznym, w szczególności osób niepełnosprawnych.

Przedmiotem projektu jest przebudowa i rozbudowa istniejącego budynku MGOPS w Mroczy.

Budynek będzie dostosowany do potrzeb osób niepełnosprawnych, w tym poruszających się na wózkach inwalidzkich. W budynku zaprojektowano dźwig osobowy przy klatce schodowej oraz WC zlokalizowane na poddaszu, które będzie dostosowane do potrzeb osób niepełnosprawnych.

Część budynku obejmująca starą klatkę schodową zgodnie z posiadanym projektem musi zostać rozebrana ze względu na zły stan techniczny. W miejscu istniejącej klatki schodowej powstanie nowa wraz z dźwigiem, która spełni obowiązujące przepisy.

Ponadto zadanie polegać będzie na **remontie piwnicy wraz z kotłownią**. Remont pomieszczeń piwnicy i zmiana kotła zasilanego paliwem stałym na kocioł olejowy wraz z magazynem stanowi uzupełnienie pozostałych prac.

Wykonawcą robót budowlanych był Zakład Usług Remontowo-Budowlanych GRAC-BUD Grzegorz Mróz z siedzibą w Ostrowie 3 , gm. Mrocza. Za wykonanie **przedmiotu umowy** otrzyma zapłatę w wysokości **1 644 346,10 zł.**

Kwota dofinansowania 769.884,49 zł.

Termin realizacji: 31.12.2021 r.

2. Na początku 2020 r. Gmina Mrocza złożyła wniosek o dofinansowanie zadania pn. „Centrum aktywizacji społecznej w Witosławiu” w ramach konkursu PKP.07.01.00-IZ.00-04-343/19 o przyznanie pomocy w ramach Osi priorytetowej 7, działanie 7.1.Rozwój lokalny kierowany przez społeczność, Przedsięwzięcie LSR: Infrastruktura dla włączenia społecznego, Regionalnego Programu Operacyjnego Województwa Kujawsko-Pomorskiego na lata 2014-2020, który po pozytywnej weryfikacji otrzymał dofinansowanie w wysokości 1 545 211,54 zł.

Budowa „Centrum Aktywizacji Społecznej w Witosławiu” jest jednym z głównych projektów rewitalizacyjnych ujętych do realizacji w „Programie Rewitalizacji dla Miasta i Gminy Mrocza na lata 2017-2023”, które przyczyni się do aktywizacji mieszkańców obszaru rewitalizacji sołectwa Witosław poprzez wzmocnienie infrastruktury służącej rozwojowi społecznemu.

Wykonawcą robót budowlanych tj.: Konsorcjum Firm - Lider: SOŁO DUO Sp. z o.o., ul. Wiatrakowa 6, 89-115 Bydgoszcz. Wykonawca za realizację przedmiotu umowy otrzyma **wynagrodzenie w wysokości 2 228 745,92 zł brutto.**

Nadzór inwestorski, Firma: Obsługa Inwestycji Jacek Jankowiak, ul. Jarzębinowa 20A/2, 87-134 Czarnowo,

Przedmiotowa inwestycja polega na przebudowie zabytkowego parku celem stworzenia Centrum aktywizacji społecznej w Witosławiu - miejsca, które będzie służyć zgromadzeniu lokalnej społeczności oraz stworzy okazję do organizowania nowych, ciekawych imprez i wydarzeń społecznych, które przyczynią się do aktywizacji lokalnej społeczności. W miejscu tym utworzone zostanie Centrum aktywizacji społecznej dla mieszkańców obszaru rewitalizacji dzięki zaplanowanym pracom polegającym na:

- wykonaniu utwardzonych alejek parkowych „ścieżki zdrowia” wraz z niezbędną infrastrukturą (ławki, kosze na śmieci, stojaki rowerowe) i siłownią zewnętrzną dla seniorów oraz tablicami z ćwiczeniami ruchowymi,
- budowie boiska do siatkówki plażowej,
- zagospodarowaniu brzegu jeziora poprzez budowę piaszczystej plaży,
- zbudowaniu wiaty i podestu drewnianego przeznaczonego na cele społeczne i edukacyjne,
- wykonaniu stylowego oświetlenia parkowego,
- montażu miejskiej toalety wraz z poprowadzeniem przyłączy instalacji wodno-kanalizacyjnej, rewitalizacji roślinności parkowej, itp.

Planowany termin zakończenia realizacji zadania to czerwiec 2021 r.



REALIZACJE POLITYK, PROGRAMÓW I STRATEGII

STRATEGIA ROZWOJU MIASTA I GMINY MROCZA

przyjęta Uchwałą nr XXVIII/108/08 Rady Miejskiej w Mroczy z dnia 28 listopada 2008 r.

W 2020 r. skończył się okres obowiązywania dotychczasowej Strategii Rozwoju Miasta i Gminy Mrocza przyjętej na lata 2008 – 2020.

W związku z tym Gmina przystąpiła do opracowywania nowego, aktualnego dokumentu, zgodnego z obowiązującymi przepisami prowadzenia polityki rozwoju.

Strategia rozwoju jest planem osiągnięcia długofalowych zamierzeń, wyrażonym w wizji rozwój i stanowi dokument, który określa priorytety i cele rozwoju społeczno – gospodarczego danej jednostki.

Z firmą Westmor Consulting Urszula Wódkowska z Bądkowa podpisano w październiku 2020 r. umowę na opracowanie Strategii Rozwoju Gminy Mrocza na lata 2021- 2027.

26 listopada 2020 r. podjęto Uchwałę Rady Miejskiej w Mroczy w sprawie określenia szczegółowego trybu i harmonogramu opracowania projektu Strategii Rozwoju Gminy Mrocza na lata 2021- 2027, w tym trybu konsultacji.

W terminie od 9.12.2020 r. do 04.01.2021 r. prowadzone były badania ankietowe mające na celu określenie kierunków rozwoju Gminy Mrocza, a także obszarów, w których należy podjąć odpowiednie przedsięwzięcia inwestycyjne celu poprawy atrakcyjności gminy oraz poprawy jakości życia na jej terenie.



przyjęty Uchwałą nr XX/182/2016 Rady Miejskiej w Mroczy z dnia 29 kwietnia 2016r.

Plan Gospodarki Niskoemisyjnej dla Gminy Mrocza został przyjęty Uchwałą nr XX/182/2016 Rady Miejskiej w Mroczy z dnia 29 kwietnia 2016 roku. Plan gospodarki niskoemisyjnej (PGN) jest dokumentem strategicznym, określającym kierunki działań, zmierzających do osiągnięcia celów pakietu klimatyczno-energetycznego tj.

- 1) redukcji emisji gazów cieplarnianych,
- 2) zwiększenia udziału energii pochodzącej ze źródeł odnawialnych,
- 3) zwiększenia efektywności energetycznej oraz poprawy jakości powietrza,
- 4) a także zmiany postaw konsumpcyjnych użytkowników energii.

Przedmiotowy dokument wskazuje planowany cel ogólny w zakresie redukcji emisji gazów cieplarnianych, redukcji energii finalnej oraz zwiększenia udziału energii pochodzącej ze źródeł odnawialnych.

Wizja dla Miasta i Gminy Mrocza: „Gmina Mrocza lokalnym liderem racjonalnego zużycia energii, wykorzystania technologii niskoemisyjnych oraz odnawialnych źródeł energii”

Działania/zadania inwestycyjne realizowane w ramach Planu w 2020 roku:

1. „Budowa nowych i modernizacja istniejących budynków użyteczności publicznej z uwzględnieniem koncepcji energooszczędności oraz wraz z wykorzystaniem odnawialnych źródeł energii”:

- Budowa przedszkola w Mroczy.

Budowa Przedszkola Miejskiego jest inwestycją wieloletnią, która rozpoczęła się w 2019r. natomiast zakończenie zaplanowano na lipiec 2021 roku. W dniu 14.11.2019 roku w Urzędzie Miasta i Gminy w Mroczy miało miejsce podpisanie umowy na realizację inwestycji pn. „Budowa Przedszkola Miejskiego w Mroczy”. Wykonawcą zadania zostało Przedsiębiorstwo Wielobranżowe „Ebud” – Przemysłówka Sp. z o.o., ul. Biskupińska 11, 85-375 Bydgoszcz, który został wyłoniony w wyniku ogłoszonego postępowania o udzielenie zamówienia publicznego prowadzonego w trybie przetargu nieograniczonego.

Koszty całkowite robót budowlanych – 10.453.183,46 zł brutto.

Wartość dofinansowania ze środków EFRR w ramach RPO WK-P na lata 2014-2020 w kwocie 3.760.000,00 zł. W roku 2020 Gmina Mrocza poczyniła starania o zwiększenie wysokości dofinansowania i zgodnie z informacją przekazaną przez Urząd Marszałkowski – kwota pomocy została zwiększona do wartości 4 919 644,62 zł.

Ponadto w wyniku pozytywnej weryfikacji złożonego we wrześniu 2020r. wniosku o uzyskanie środków Funduszu Przeciwdziałania COVID-19 dla jednostek samorządu terytorialnego Gminie Mrocza przyznano środki w wysokości 3 000 000,00zł.

W 2019r. Gmina Mrocza otrzymała również na ten cel wsparcie w wysokości 500.000 zł z Rezerwy Celowej Prezesa Rady Ministrów.



REALIZACJE POLITYK, PROGRAMÓW I STRATEGII

- Przebudowa i rozbudowa budynku Miejsko-Gminnego Ośrodka Pomocy Społecznej w Mroczy.

30 listopada 2020r. Gmina Mroczy podpisała umowę z wykonawcą na realizację zadania pn. “Przebudowa i rozbudowa budynku Miejsko-Gminnego Ośrodka Pomocy Społecznej w Mroczy”, którym w wyniku przeprowadzonego postępowania o udzielenie zamówienia publicznego w trybie przetargu nieograniczonego został: Zakład Usług Remontowo-Budowlanych GRAC-BUD Grzegorz Mróz, Ostrowo 3. Zgodnie z zapisami w/w umowy wykonawca za roboty budowlane otrzyma wynagrodzenie w wysokości 1 644346,10 zł.

Przedmiotowa inwestycja realizowana jest dzięki uzyskanemu w ramach Regionalnego Programu Operacyjnego Województwa Kujawsko-Pomorskiego na lata 2014-2020 wsparciu w wysokości 767 884,49 zł na Działania 6.1 Inwestycje w infrastrukturę zdrowotną i społeczną, Poddziałania 6.1.2 Inwestycje w infrastrukturę społeczną, Schemat: Inwestycje związane z budową, adaptacją, modernizacją oraz wyposażeniem obiektów na potrzeby realizacji usług świadczonych w środowisku lokalnym (placówki wsparcia i opieki nad osobami niesamodzielnymi, podmioty reintegracyjne).

Przedmiotem projektu jest przebudowa, rozbudowa i nadbudowa istniejącego budynku Miejsko-Gminnego Ośrodka Pomocy Społecznej w Mroczy w celu zwiększenia dostępu do usług społecznych na terenie Gminy. Budynek będzie dostosowany do potrzeb osób niepełnosprawnych, w tym poruszających się na wózkach inwalidzkich. Inwestycja obejmuje kompleksową przebudowę budynku począwszy od remontu pomieszczeń piwnicznych, budowę szybu z dźwigiem osobowym, remont pomieszczeń na poddasza, wymianą pokrycia dachowego oraz wykonaniem docieplenia ścian zewnętrznych.

2. Wymiana sprzętu biurowego, urządzeń elektrycznych oraz oświetlenia na bardziej efektywne energetycznie.

Systematyczna wymiana oświetlenia w budynkach UMiG w Mroczy na bardziej efektywne energetycznie. W 2020 roku na bieżąca realizowano przedmiotowe zadanie. Systematycznie oświetlenie w budynku UMiG w wymieniane jest na generujące mniejsze koszty w związku z poborem energii (LED).

3. Kompleksowe zarządzanie energią w budynkach publicznych zarządzanych przez Urząd Miasta i Gminy.

Przystąpienie przez Gminę Mroczy oraz Jednostki organizacyjne do grupy zakupowej na zakup energii elektrycznej w zakresie oświetlenia drogowego oraz obiektów. W 2020 roku Gmina Mroczy była członkiem Gołanieckiej Grupy Zakupowej.

4. Modernizacja oświetlenia ulicznego - wymiana na bardziej efektywne energetycznie, zastosowanie automatyki sterowania oświetleniem.

- Modernizacja oświetlenia drogowego na terenie Miasta i Gminy Mroczy poprzez dowieszenie, budowę (budowa oświetlenia w Kosowie oraz dowieszenie punktu świetlnego w Samsieczynku).
- Wymiana przestarzałych opraw oświetleniowych na bardziej efektywne i ekonomiczne.
- Wymiana oświetlenia na lampy typu LED – ul. Łąkowa, ul. Zielona, ul. Śluzowa, ul. Wodna w Mroczy.



REALIZACJE POLITYK, PROGRAMÓW I STRATEGII

PLAN GOSPODARKI NISKOEMISYJNEJ DLA GMINY MROCZA

5. Budynki mieszkalne.

Wymiana sprzętu i urządzeń elektrycznych oraz oświetlenia na bardziej efektywne energetycznie.

6. Budowa i modernizacja dróg wraz z niezbędną infrastrukturą okołodrogową.

- **Rozbudowa drogi gminnej Nr 090732C (km 0+000,00 do km 0+352,76) - ul. Zielonej oraz drogi gminnej Nr 0900170C (km 0+005,90 do km 0+289,40) - ul. Łąkowej w Mroczy.**

W części istniejącej nawierzchni bitumicznej ul. Łąkowej dokonano remontu z jednoczesnym jej wzmocnieniem. Istniejąca konstrukcja została częściowo sfrezowana oraz ułożono warstwę profilową i ścieralną z betonu asfaltowego. W ramach rozbudowy ul. Łąkowej powstał parking na pojazdy osobowe. Łącznie wybudowanych zostało 17 miejsc postojowych (w tym 2 stanowiska dla pojazdu osoby niepełnosprawnej). Nawierzchnia ulicy Łąkowej po rozbudowie została odwodniona poprzez wpusty do istniejącej kanalizacji deszczowej.

Rozbudowa odcinka ul. Zielonej dotyczyła odcinka od skrzyżowania z ul. Bocianowo do skrzyżowania z ul. Łąkową. Na całej długości wykonano z kostki betonowej jezdnię szerokości 5,0m. Od km 0+195 do ul. Łąkowej wybudowano chodnik po stronie zachodniej ulicy, w dalszej długości ulica funkcjonuje jako pieszojezdnia.

W ramach zadania ustawiono 8 słupów oświetleniowych dedykowanych dla oświetlenia przejść dla pieszych z oprawą oświetleniową typu panel LED.

- **Rozbudowa skrzyżowania ulic: 5 Stycznia, Łąbeckiego, Łobżenickiej, Plac Wolności (km 1+591,20 do km 1+784,20) w Mroczy**

Realizacja inwestycji nastąpiła po przekazaniu placu budowy 09.07.2020r. Planowany termin zakończenia realizacji zadania to 15.04.2021r. 14 grudnia 2020r. odbył się częściowy odbiór robót, wartość wykonanych prac wyniosła 442874,82 zł brutto, z czego kwotę 221 437,41 zł stanowiły środki budżetu państwa pochodzące z Funduszu Dróg Samorządowych. Ponadto za pełnioną funkcję nadzoru inwestorskiego nad zadaniem Gmina Mrocza w roku 2020 poniosła koszty w wysokości 24 600,00zł, z czego 12 300,00 zł stanowiły środki budżetu państwa pochodzące z Funduszu Dróg Samorządowych.

Przedmiotem inwestycji jest „Rozbudowa skrzyżowania ulic: 5 Stycznia, Łąbeckiego, Łobżenickiej, Plac Wolności (km 1+591,20 do km 1+784,20) w Mroczy”. W ramach zadania powstanie skrzyżowanie typu „małe rondo”. Całkowitej przebudowie ulegną wloty na rondo - z każdego kierunku przewidziano wyspy rozdzielające ruch pojazdów.

W ramach zadania wykonane zostanie 3193 m² nawierzchni jezdni z betonu asfaltowego, 1828 m² chodników i zjazdów, 86 m² wysp , 242 m² pierścieni i zabruków oraz 140 m² pól martwych.

- **Rozbudowa drogi gminnej Nr 090729C (km 0+000,00 do km 0+159,60) - ul. Wodnej w Mroczy**

Zadanie swym zakresem obejmuje odcinek od skrzyżowaniu z ul. Kościuszki do skrzyżowaniem z ul. Śluzową. W ramach realizacji przedmiotowego zadania dokonano całkowitej rozbiórki nawierzchni istniejących w granicach nowego pasa drogowego, następnie wybudowanie jezdni o nowym przebiegu z 30 miejscami parkingowymi, zjazdami indywidualnymi do prywatnych posesji oraz chodnikiem. W ramach zadania wykonanych zostało 1097 m² nawierzchni jezdni z betonu asfaltowego, 482 m² chodników i zjazdów, 498 m² miejsc postojowych zlokalizowanych w pasie drogi bezpośrednio przylegających do rozbudowywanej ulicy wodnej. Odbiór końcowy zadania miał miejsce w dniu 28.08.2020.



- **Przebudowa drogi gminnej Nr 090727C (km 0+009,40 do km 0+170,80) - ul. Śluzowej w Mroczy**

W wyniku realizacji inwestycji przebudowany został odcinek drogi o długości 161mb. Ułożono 702 m² nawierzchni jezdni z betonu asfaltowego, 116 m² chodników i zjazdów z kostki betonowej oraz 292 m² poboczy utwardzonych w formie opaski. Przy okazji inwestycji wykonano remont znajdującej się w drodze sieci kanalizacji sanitarnej i deszczowej.

- **Przebudowa drogi gminnej Nr 090106C (km 0+008,50 do km 1+026,50) w Wielu, gmina Mroczka**

Inwestycja swym zakresem objęła przebudowę odcinka drogi na długości 1117,7 mb. Zadanie polegało na lewostronnym poszerzeniu nawierzchni brukowej jezdni do szerokości 5,0 m oraz ułożeniu na całej długości nawierzchni asfaltowej. Ponadto utwardzono pobocza o szerokości 1.0 m, dokonano regulacji istniejącego rowu oraz regulacji wysokościowych urządzeń infrastruktury podziemnej. Istniejące wjazdy oraz istniejące przepusty zostały poddane remontowi. Ponadto w ramach środków z funduszu sołeckiego sołectwa Wiele zrealizowano przedsięwzięcie pn. „Budowa drogi gminnej nr 090106C w Wielu”, w ramach którego wykonano fragment chodnika i zabruk. Zadanie zostało zrealizowane przez Zakład Gospodarki Komunalnej w Mroczy, ul. Łobżenicka 11A, 89-115 Mroczka. Koszt wykonania przedmiotu zamówienia wyniósł 15 700,00 zł brutto.

- **Budowa drogi w Izabeli – kontynuacja**

Zadanie zostało zrealizowane dzięki wsparciu pozyskanemu w ramach Rządowego Funduszu Inwestycji Lokalnych oraz środków z funduszu sołeckiego sołectwa Izabela. Wykonawcą zadania – Zakład Gospodarki Komunalnej w Mroczy Sp. z o. o. z siedzibą w Mroczy przy ul. Łobżenickiej 11A wyłoniono na podstawie przeprowadzonego postępowania o udzielnie zamówienia publicznego w trybie zapytania ofertowego na realizację zadania pn. „Budowa drogi w miejscowości Izabela od km 0+219,65”, był to kolejny etap prac polegających na wykonaniu nowej nawierzchni drogowej (z kostki betonowej) w miejscowości Izabela. Do zakończenia całej inwestycji pozostał odcinek o długości ok. 100 mb. Długość całkowita trasy objętej projektem to 273,6 mb. Całkowity koszt zadania wyniósł 87 981,90 zł brutto, z czego 71 162,77 zł to środki z Rządowego Funduszu Inwestycji Lokalnych, natomiast 16 819,13 to środki z funduszu sołeckiego sołectwa Izabela.

Poza wykonaniem nowej nawierzchni zadanie swym zakresem obejmowało roboty rozbiórkowe nawierzchni drogowej, roboty przygotowawcze – regulacje wysokościowe pokryw urządzeń infrastruktury podziemnej, zabezpieczenie urządzeń infrastruktury podziemnej. Całkowita powierzchnia utwardzona jezdni wynosi 1495 m², wjazdów i zatok – 226 m².

- **Przebudowa drogi gminnej Nr 090148C Modrakowo-Kosowo**

Roboty budowlane polegały na przebudowie istniejącej drogi o długości 961,5m wraz z wykonaniem chodnika. Efektem finalnym prac jest nowa nawierzchnia asfaltowa oraz chodnik z kostki betonowej. Dodatkowo przy przejściach dla pieszych zostały zamontowane lampy LED zasilane za pomocą paneli fotowoltaicznych i wiatraków. W części drogi zamontowano urządzenia zabezpieczające w formie barier sprężystych.

PROGRAM OCHRONY ŚRODOWISKA DLA MIASTA I GMINY MROCZA NA LATA 2017 – 2021

Z PERSPEKTYWĄ NA LATA 2022 – 2025

przyjęty Uchwałą nr XXVI/238/2016 Rady Miejskiej w Mroczy z dnia 28 października 2016 r.

W programie określone są cele, kierunki interwencji oraz zadania przewidziane do realizacji w poszczególnych obszarach interwencji.

Zadania zrealizowane w 2020 r. to:

Cel - Poprawa jakości powietrza atmosferycznego na terenie gminy do wymaganych standardów

- 1) Wspieranie działań na rzecz ograniczenia niskiej emisji poprzez modernizację systemów ogrzewania budynków komunalnych i indywidualnych oraz wprowadzanie odnawialnych źródeł energii (kolektory słoneczne, pompy ciepła):
 - Budowa Przedszkola Miejskiego w Mroczy w ramach Regionalnego Programu Operacyjnego Województwa Kujawsko-Pomorskiego na lata 2014-2020,
 - zamontowanie lamp LED zasilane za pomocą paneli fotowoltaicznych i wiatraków, w związku z realizacją inwestycji - Przebudowa drogi gminnej nr 090148C Modrakowo – Kosowo;
 - w ramach zadania Rozbudowa ul Zielonej oraz ul. Łąkowej w Mroczy powstały słupy oświetleniowe dla oświetlenia przejść dla pieszych z oprawą oświetleniową typu panel LED.
 - monitorowanie jakości powietrza 738,00 zł

- 2) Redukcja pokryć dachowych i elewacji budynków pokrytych azbestem

Na podstawie uchwały Rady Miejskiej w Mroczy nr XX/184/2016 z dnia 29 kwietnia 2016r. udzielono w 2020 roku 3 dotacji na realizację przedsięwzięć polegających na pokryciu części kosztów związanych z transportem i utylizacją odpadów powstałych przy likwidacji pokryć dachowych zawierających azbest na łączną kwotę 4.414,88 zł.

- 3) Udział w programie priorytetowym AZBEST 2019-2020 realizowanym przez Wojewódzki Fundusz Ochrony Środowiska i Gospodarki Wodnej w Toruniu. W ramach zadania wykonano: demontaż, transport i unieszkodliwienie wyrobów zawierających azbest w ilości 1,92 Mg – 2 posesje; transport i unieszkodliwienie wyrobów zawierających azbest w ilości 47,32 Mg – 23 posesje. Gmina otrzymała dotację ze środków WFOŚiGW w Toruniu oraz NFOŚiGW na realizację przedsięwzięcia pn.: „Demontaż, transport i unieszkodliwienie wyrobów zawierających azbest z terenu Gminy Mrocza” w wysokości 19.259,80 zł. Całkowity koszt realizacji zadania w 2020 r. wyniósł 21.016,80 zł, w tym kwota ze środków budżetu Gminy Mrocza - 1.757,00 zł.

- 4) Kontynuacja działań mających na celu wspieranie rozwiązań pozwalających na eliminację lub minimalizację wielkości emisji pochodzących z transportu (poprawa nawierzchni i warunków bezpieczeństwa ruchu, modernizacja i rozbudowa dróg):

- remont drogi gminnej relacji Witosław – Wyrza na odcinku 671m, środki pochodziły z Funduszu Solidarności Unii Europejskiej przyznane na wykonanie zadania pn. „Przebudowa, odbudowa mienia Gminy Mrocza uszkodzonego w wyniku nawałnicy z 11/12 sierpnia 2017 r.” Wykonano nową nawierzchnię asfaltową i przebudowano przepust;
- Przebudowa drogi gminnej nr 090148C Modrakowo – Kosowo o długości 961,5m. Efektem finalnym prac jest nowa nawierzchnia asfaltowa oraz chodnik z kostki betonowej. Dodatkowo przy przejściach dla pieszych zostały zamontowane lampy LED zasilane za pomocą paneli fotowoltaicznych i wiatraków;
- Przebudowa drogi gminnej Samsiecznyk – Suchary. Przebudowany został blisko kilometrowy odcinek drogi gminnej nr 090125C relacji Samsiecznyk – Suchary. Wykonano nową nawierzchnię asfaltową wraz z pobocznymi;
- Rozbudowa ul. Zielonej oraz ul. Łąkowej w Mroczy. Wykonano nową nawierzchnię i sieć kanalizacji deszczowej ul. Zielonej oraz nową nawierzchnię zyskała ul. Łąkowa. Przejścia zostały doświetlone lampami LED zasilanymi panelami fotowoltaicznymi;
- Przebudowa drogi gminnej nr 090106C (km 0+008,50 do km 1+026,50) w Wielu” o długości 1117,7 mb. Inwestycja uzyskała dofinansowanie w ramach „Funduszu Dróg Samorządowych”. Droga zyskała całkowicie nową nawierzchnię z masy asfaltowej, pobocza i rowy odwadniające;
- W dniu 26.06.2020 r. Gmina Mrocza rozpoczęła przebudowę skrzyżowania ulic: 5 Stycznia, Łabędzkiego, Łobżenickiej, Plac Wolności w Mroczy. Powstanie ronda na skrzyżowaniu wymienionych ulic wpłynie na poprawę bezpieczeństwa użytkowników.

Cel - Gospodarowanie wodami dla ochrony przed: powodzią, suszą i deficytem wody

- 1) Utrzymanie, bieżąca konserwacja i modernizacja urządzeń melioracji wodnych:
 - opłata za grunty pokryte wodami - 441,00 zł
 - konserwacja rowów melioracyjnych: w obrębie Mrocza na działce 382 (od ujścia rowu do rzeki Rokitka), w obrębie Mrocza na działce 372 od ulicy Łąkowej do ulicy Bydgoskiej, Rowu melioracyjnego przy ulicy Leśnej w kierunku obwodnicy, rowu melioracyjnego w obrębie ewidencyjnym Ostrowo na działkach 205 oraz 149 oraz rowu melioracyjnego w obrębie Mrocza na działce 369. Całkowity koszt zadań wyniósł 15.000,00 zł.

Dotacja dla Gminnej Spółki Wodnej w Mroczy na dofinansowanie zadania pn. „Konserwacja rowów melioracyjnych we wsi Drzewianowo” - 13.000,00 zł.

**Cel - Uporządkowanie gospodarki wodno – ściekowej**

- 1) Kontynuacja rozbudowy i modernizacji infrastruktury związanej z odprowadzaniem ścieków komunalnych i przemysłowych oraz wód opadowych i roztopowych:
- W 2020 r. Gmina Mroczka zakończyła inwestycję pn. ”Budowa kanalizacji sanitarnej oraz sieci wodociągowej dla miejscowości: Mroczka – Chwałka – Słupówko – Wiele - Drzewianowo w gminie Mroczka - etap III . Efektem rzeczowym jest sieć kanalizacyjna o długości 3,8585 km oraz sieć wodociągowa o długości 0,346 km.
 - W 2020 r. Gmina Mroczka podpisała umowę na realizację zadania pt. ”Budowa kanalizacji sanitarnej w miejscowościach Mroczka - Matyldzin – Białowieża”. Realizacja inwestycji umożliwi:
 - a) odbiór ścieków z budynków mieszkalnych jedno i wielorodzinnych zlokalizowanych wzdłuż planowanej kanalizacji i ich transport do oczyszczalni ścieków,
 - b) przekierowanie ścieków z przepompowni w Białowieży bezpośrednio do oczyszczalni, wyeliminuje to korozję siarczanową w istniejącej kanalizacji z betonu na terenie Mroczy, a tym samym wydłuży jej sprawność i bezpieczeństwo eksploatacji,
 - c) umożliwi podłączenie w dalszej kolejności kanalizacji i odprowadzanie ścieków do oczyszczalni z następujących miejscowości: „Matyldzin Wieś”, Kaźmierzewo, Białowieży, Wyrzy. W ramach prac poza aglomeracją planuje się wykonanie: tłoczni ścieków, kanalizacji sanitarnej grawitacyjnej z rur PE (PVC, PP) 200 o długości 1554m, kanalizacji sanitarnej ciśnieniowej z rur PE160 2697m.

Cel - Dalszy rozwój systemu gospodarki odpadami

- 1) Kontynuacja kontroli w zakresie prawidłowego gospodarowania odpadami

Przeprowadzono wyrywkowe kontrole pod kątem segregacji odpadów przez właścicieli nieruchomości. Kontrole prowadzone były przez inspektora ds. obsługi gospodarki odpadami oraz Straż Miejską w Mroczy, a także przez pracowników firmy wywozowej.

Przeprowadzono łącznie 99 kontroli, podczas których 58 osób pouczono za nie właściwe segregowanie odpadów oraz 1 osobę ukarano mandatem karnym w kwocie 200 zł za pozbywanie się odpadów niezgodnie z przepisami. W stosunku do 2 właścicieli nieruchomości wszczęto postępowania, które zakończyły się decyzją określającą utratę prawa do korzystania ze zwolnienia z części opłaty za gospodarowanie odpadami komunalnymi, za pozbywanie się bioodpadów poprzez przekazanie ich firmie wywozowej pomimo korzystania z ulgi za kompostowanie bioodpadów.

Cel - Ochrona zasobów przyrodniczych

Gmina Mroczka pozyskała dofinansowanie z Wojewódzkiego Funduszu Ochrony Środowiska i Gospodarki Wodnej w Toruniu na zadanie pn. „Zadrzewienia miasta i gminy Mroczka w 2020 r.” w wysokości 6 100,00 zł. Za kwotę tą zostało zakupione 42 szt. drzew, które posadzono na gruntach należących do Gminy

Gmina Mroczka ma podpisane porozumienie z Wojewódzkim Funduszem Ochrony Środowiska i Gospodarki Wodnej w Toruniu na realizację programu priorytetowego „Czyste powietrze”, którego celem jest poprawa jakości powietrza oraz zmniejszenie emisji gazów cieplarnianych poprzez wymianę źródeł ciepła i poprawę efektywności energetycznej budynków mieszkalnych jednorodzinnych.

**PROJEKT „INFOSTRADA KUJAW I POMORZA - USŁUGI W ZAKRESIE
E-ADMINISTRACJI I INFORMACJI PRZESTRZENNEJ”****Projekt „Infostrada Kujaw i Pomorza 2.0”**

- okres realizacji projektu: lata 2017 – 2021
- okres trwałości: lata 2022 – 2026

Umowa partnerska pomiędzy Województwem Kujawsko – Pomorskim a Gminą Mrocza na przygotowanie i wdrożenie projektu ”Infostrada Kujaw i Pomorza 2.0”.

Umowa dotacyjna pomiędzy Województwem Kujawsko – Pomorskim a Gminą Mrocza.

Na jej podstawie udzielono dotacji w kwocie 271,94 zł na działania informacyjno-promocyjne oraz zarządzanie projektem.

W ramach dotacji w 2020 r. wydatkowano środki w kwocie 3 622,73 zł w ramach kategorii: E-Administracja, Infrastruktura Informatyczna, System Informacji Przestrzennej na Etap I: dostawę środowiska informatycznego i uruchomienie systemu na nowym środowisku teleinformatycznym oraz Etap IIb: Wdrożenie systemów dziedzinowych oraz przeprowadzenie szkoleń.



REALIZACJE POLITYK, PROGRAMÓW I STRATEGII

PROJEKT „PRZECIWDZIAŁANIE WYKLUCZENIU CYFROWEMU NA TERENIE WOJEWÓDZTWA KUJAWSKO-POMORSKIEGO”

Projekt „Przeciwdziałanie wykluczeniu cyfrowemu na terenie województwa kujawsko-pomorskiego” realizowany był na podstawie Uchwały nr LI/455/2014 Rady Miejskiej w Mroczy z dnia 7 listopada 2014 r.

Okres realizacji projektu: lata 2015 – 2020

Projekt realizowano w oparciu o Umowę dotacyjną pomiędzy Województwem Kujawsko – Pomorskim a Gminą Mrocza. Wysokość wkładu własnego związanego z realizacją i utrzymaniem trwałości projektu w 2020 r. to kwota **6 967,58 zł.**

W ramach tych środków Gmina partycypuje m.in. w:

- kosztach dostawy łącza internetowego,
- serwisu i help - desku dla **38** Beneficjentów Ostatecznych Projektu z Gminy Mrocza oraz
- ubezpieczenia użyczonego w ramach Projektu sprzętu komputerowego.



PROGRAM USUWANIA AZBESTU DLA MIASTA I GMINY MROCZA

przyjęty uchwałą Rady Miejskiej w Mroczy Nr XXI/171/2020 z dnia 29 maja 2020 r.

W związku z ogłoszeniem w 2020 roku na obszarze Rzeczypospolitej Polskiej stanu epidemii w związku z zakażeniami wirusem SARS-CoV-2 na podstawie *rozporządzenia Ministra Zdrowia z dnia z dnia 20 marca 2020 r. w sprawie ogłoszenia na obszarze Rzeczypospolitej Polskiej stanu epidemii*, nie prowadzono działalności informacyjnej i edukacyjnej skierowanej do właścicieli zarządców i użytkowników budynków, budowli i instalacji zawierających azbest dot. bezpiecznego usuwania wyrobów azbestowych.

Przez cały czas prowadzona jest aktualizacja bazy danych dotyczącej podmiotów i ilości azbestu i wyrobów zawierających azbest na terenie gminy (poprzez narzędzie Baza Azbestowa).

W 2020 r. Gmina Mrocza otrzymała dotację ze środków WFOŚiGW w Toruniu, NFOŚiGW w wysokości 19.259,80 zł.

Całkowity koszt przedsięwzięcia pn.: „Demontaż, transport i unieszkodliwienie wyrobów zawierających azbest z terenu Gminy Mrocza” **wyniósł 21.016,80 zł**, z czego kwota 1.757,00 zł pochodziła ze środków budżetu gminy.

W ramach zrealizowanego zadania usunięto wyroby zawierające azbest w ilości 49,24 Mg (1,92 Mg – demontaż, transport i unieszkodliwienie wyrobów zawierających azbest, 47,32 Mg- transport i i unieszkodliwienie wyrobów zawierających azbest) z 23 posesji położonych na terenie gminy Mrocza.

Podpisano 3 umowy dotacji z osobami fizycznymi.

Dofinansowanie w wysokości 4.414,88 zł pochodziło ze środków budżetu Miasta i Gminy Mrocza i stanowiło refundację kosztów poniesionych na zadania polegające na transporcie i unieszkodliwieniu wyrobów zawierających azbest





Wieloletni plan rozwoju urządzeń wod.-kan.

WIELOLETNI PLAN ROZWOJU I MODERNIZACJI URZĄDZEŃ WODOCIĄGOWYCH I URZĄDZEŃ KANALIZACYJNYCH

- Uchwała Nr XX/161/2020 Rady Miejskiej w Mroczy zmieniona Uchwałą Nr XXVI/208/2020 Rady Miejskiej w Mroczy z dnia 30 października 2020r.

Lp.	Nazwa zadania	Poniesione nakłady do 31.12.2020 r.	Dokumenty potwierdzające wykonanie inwestycji
1	Wykonanie rozbudowy sieci wodociągowej i kanalizacyjnej w działkach nr 367, 364/10, 360/2, 357/2 (ul. Drzewianowska i ul. Bydgoska w Mroczy) -sieć wodociągowa Ø 90 - 224 mb -sieć kanalizacyjna Ø 20 0- 139 mb	17 999,70 zł (środki własne)	Wykonano sieć wodociągową w działkach nr 367, 364/10, 360/2, 357/2
2.	Wykonanie dokumentacji projektowej rozbudowy sieci wodociągowej i kanalizacyjnej w działkach 315/15 i 316/8 w Mroczy (działki pomiędzy ul. Kościuszki i ul. Wacława Polewczyńskiego „Połomskiego”. (ok. 340 mb)	1 200,00 zł (środki własne)	wykonanie mapy sytuacyjno-wysokościowej do celów projektowych
3.	Wykonanie projektu budowlanego na rozbudowę sieci wodociągowej w Drzewianowie działek nr 125/1 do 125/5	6 200,00 zł (środki własne)	wykonanie mapy sytuacyjno-wysokościowej wykonanie dokumentacji projektowej i wykonawczej na rozbudowę sieci wodociągowej
4.	Likwidację nieczynnych studni głębinowych hydrofornia Rościmin i Witosław	52 527,48 zł (środki własne)	Likwidacja nieczynnych studni głębinowych wraz z opracowaniem dokumentacji geologicznej powykonawczej : - 2 szt. na hydroforni w Rościminie - 3 szt. na hydroforni Witosław
5.	Opracowanie analiz oceny ryzyka ustanowienia stref ochrony pośredniej dla SUW Mrocza, Wiele, Modrakowo i hydroforni Drzewianowo	6 250,00 zł (środki własne)	wykonanie analizy ryzyka dla ujęcia wody podziemnej na Stacji Uzdatniania Wody w Mroczy, obejmujące ocenę zagrożeń z obowiązującymi przepisami ustawy Prawo Wodne z dnia 20 lipca 2017 r.



Wieloletni plan rozwoju urządzeń wod.-kan.

WIELOLETNI PLAN ROZWOJU I MODERNIZACJI URZĄDZEŃ WODOCIĄGOWYCH I URZĄDZEŃ KANALIZACYJNYCH

- Uchwała Nr XX/161/2020 Rady Miejskiej w Mroczy zmieniona Uchwałą Nr XXVI/208/2020 Rady Miejskiej w Mroczy z dnia 30 października 2020r.

6.	Remont kanalizacji grawitacyjnej na terenie Witosława	21 625,33 zł (środki własne)	wymieniono odcinek kanalizacji sanitarnej PCV fi 200 o długości około 170 mb na terenie parku wraz z studniami oraz w ciągu drogi gminnej na terenie Witosława.
7.	Remont pokrycia dachowego punktu zlewnego na oczyszczalni ścieków	9 315,98 zł (środki własne)	czyszczenie i zabezpieczenie antykorozyjne konstrukcji stalowej punktu zlewnego oraz wymiana pokrycia dachowego
8.	Remont przepompowni PS 1 ul. Postępu	4 924,33 zł (środki własne)	wykonano remont wypraw na powierzchni ścian w przepompowni PS 1 na ul. Postępu w Mroczy
9.	Zakup pomp ściekowych do przepompowni ścieków	19 697,73 zł (środki własne)	zakupiono łącznie 13 szt pomp do ścieków w tym : 3 szt. do przepompowni Drażonek , Izabela i Białowieża oraz 9 szt. pomp przydomowych)
10.	Wymiana uzbrojenia sieci wodociągowej na terenie miasta i gminy Mrocza (zasuwy , hydranty, nawiertki)	12 590,69 zł (środki własne)	wymieniono zasuwę i nawiertki w ulicy Śluzowej , Plac Wolności , ul. Łabędzkiego Mroczy oraz nawiertki i przyłącza w miejscowości Wiele w remontowanej drodze gminnej
11.	Rezerwa na wykonanie modernizacji lub rozbudowy sieci wodociągowej i kanalizacyjnej związanej z remontem dróg i ulic	119 941,90 zł (środki własne)	wymieniono sieć kanalizacji sanitarnej w ul. Śluzowej i Wodnej w Mroczy PCV fi 200 na długości około 210 mb oraz w ul. Zielonej PCV fi 200 na długości około 100mb oraz wymiana studni betonowych kanalizacji sanitarnej
12.	Remont miejsca składowania osadu na oczyszczalni ścieków	13 396, 94 zł (środki własne)	wykonano remont dwóch ścian oporowych na poletku składowania oczyszczalni ścieków o łącznej długości 51,2 mb .
13.	Zakup mieszadła zatapialnego na oczyszczalni ścieków	7 700,00 zł (środki własne)	zakupiono mieszadło zatapialne szt. 1



Wieloletni plan rozwoju urządzeń wod.-kan.

WIELOLETNI PLAN ROZWOJU I MODERNIZACJI URZĄDZEŃ WODOCIĄGOWYCH I URZĄDZEŃ KANALIZACYJNYCH

- Uchwała Nr XX/161/2020 Rady Miejskiej w Mroczy zmieniona Uchwałą Nr XXVI/208/2020 Rady Miejskiej w Mroczy z dnia 30 października 2020r.

14.	„Budowa sieci kanalizacji sanitarnej (ściekowej) w obrębie ulic Piastowskiej, Słowiańskiej, Celtyckiej, Łużyckiej w Mroczy na działkach nr 1297, 1296/1, 1294/1, 1305/24, 1305/7, 1306, 1325, 1305/1, 1305/8, 1305/13, 1357, 1298, 1326, 1327 i 1375”.	18 798,68zł (środki poniesione do 2020r.)	Region przyjazny środowisku. Działanie: 4.3 Rozwój infrastruktury wodno-ściekowej. Schemat: Inwestycje w zakresie gospodarki wodno-ściekowej w polityce terytorialnej Regionalnego Programu Operacyjnego Województwa Kujawsko-Pomorskiego na lata 2014-2020 Wniosek uchwałą nr 43/1846/20 Zarządu Województwa Kujawsko-Pomorskiego z dnia 4 listopada 2020r. został wybrany do finansowania w sprawie zatwierdzenia listy ocenianych projektów w ramach RPO Województwa Kujawsko-Pomorskiego.
15.	Wykonanie projektu budowlanego na rozbudowę sieci wodociągowej i kanalizacyjnej w działkach nr 999/26, 999/25 , 999/27 przy ul. Czereśniowa		Wykonano dokumentację projektową sieci wodociągowej i kanalizacyjnej w 2019r.
16.	Rozbudowa sieci wodociągowej na terenie Gminy Mrocza w ul. Czereśniowa działkach nr 999/26, 999/25 , 999/27 przy ul. Czereśniowa ok 400 mb	12 225,96zł (środki własne)	Wykonano i oddano do użytkowania sieć wodociągową w 2019r,
17.	Rozbudowa sieci kanalizacyjnej na terenie Gminy Mrocza w ul. Czereśniowa działkach nr 999/26, 999/25 , 999/27 (ok 400 mb)	36 441,08 zł (środki własne)	Wykonano i oddano do użytkowania sieć kanalizacyjną w 2020r.
18.	Wykonanie otworu studziennego zastępczego 3A na stacji uzdatniania wody w Mroczy wraz z obudową studni i podłączeniem do sieci	156 90,04zł (środki własne)	Wykonano otwór studzienny i uzyskano pozwolenie wodnoprawne nr BD.ZUZ.1.421.149.2019.BC
19.	Opracowanie wniosku pozwolenia wodnoprawnego na odprowadzanie oczyszczonych ścieków z oczyszczalni ścieków		Uzyskano pozwolenie wodnoprawne nr BD.ZUZ.1.421.154.2018.PK z dnia 3.09.2018r.
20..	Budowa sieci wodociągowej na terenie Gminy Mrocza w miejscowości Rościmin	21975,15 zł (środki własne)	Rozbudowano sieć wodociągową w Rościminie w 2018r.
21.	Wymiana taśm w prasie sitowo- taśmowej MONOBELT do odwadniania osadu	8333,25 zł (środki własne)	Dokonano wymiany taśm odwadniających osad w prasie
22.	Remont kraty schodkowej STEP SRENN LINK na oczyszczalni ścieków w Mroczy	9380,0zł (środki własne)	Wykonano remont kraty schodkowej w 2018r. wykonana przez firmę” Ekolog” z Piły

REALIZACJE POLITYK, PROGRAMÓW I STRATEGII

PROGRAM WSPÓLPRACY GMINY MROCZA

Z ORGANIZACJAMI POZARZĄDOWYMI ORAZ INNYMI PODMIOTAMI PROWADZĄCYMI DZIAŁALNOŚĆ POŻYTKU PUBLICZNEGO NA 2020 ROK”

Program współpracy Gminy Mrocza z organizacjami pozarządowymi oraz innymi podmiotami prowadzącymi działalność pożytku publicznego na 2020 rok” przyjęty został Uchwałą nr XIII/123/2019 Rady Miejskiej w Mroczy z dnia 22 listopada 2019 r.

Projekt Programu został poddany konsultacjom z organizacjami pozarządowymi działającymi na terenie Gminy Mrocza poprzez przesłanie pocztą tradycyjną oraz zamieszczenie na stronie Biuletynu Informacji Publicznej Gminy Mrocza projektu uchwały w ww. sprawie. Konsultacje przeprowadzono w terminie od 31 października do 12 listopada 2019 r.

Wpłynęła jedna uwaga do programu w sprawie stworzenia warunków do zwiększenia aktywności mieszkańców gminy w obszarze ekonomii społecznej.

Formy współpracy Gminy Mrocza z organizacjami pozarządowymi w 2020 r.:

- **Współpraca finansowa (dotacje) - 245.000,00 zł**
- W ramach Otwartych Konkursów Ofert na podstawie Uchwały Nr XXXI/279/2017 Rady Miejskiej w Mroczy z dnia 24 lutego 2017 r. w sprawie określenia warunków i trybu wspierania finansowego rozwoju sportu na terenie Gminy Mrocza – kwota 215.000,00 zł

Otwarty konkurs ofert na realizację zadań z zakresu rozwoju sportu na terenie Gminy Mrocza w 2020 r.	
Nazwa organizacji:	
Miejsko-Gminny Ludowy Klub Sportowy „TARPAN” Mrocza	Ludowy Uczniowski Klub Sportowy „FENIKS” Mrocza
Kwota dofinansowania:	
150.000,00 zł	65.000,00 zł

Otwarty konkurs ofert na realizację zadania publicznego w zakresie wspierania i upowszechniania kultury fizycznej i sportu w Gminie Mrocza w 2020 r.

– Miejsko-Gminny Ludowy Klub Sportowy „TARPAN” Mrocza

MGLKS „TARPAN” Mrocza przyznano dofinansowanie w kwocie 150.000,00 zł na realizację zadania pn. „Przeprowadzenie szkolenia sportowego na terenie gminy Mrocza oraz organizacja i uczestnictwo we współzawodnictwie sportowym w zakresie podnoszenia ciężarów, piłki nożnej i tenisa stołowego”.

Zadanie miało na celu poprawę warunków uprawiania sportu przez zawodników, rozwój sportu masowego, organizację i udział w zawodach i rozgrywkach sportowych, osiągnięcie wysokich wyników sportowych oraz ich promowanie. W ramach zadania odbywały się treningi w następujących dziedzinach sportowych: piłka nożna, podnoszenie ciężarów oraz tenis sportowy.



**PROGRAM WSPÓLPRACY GMINY MROCZA
Z ORGANIZACJAMI POZARZĄDOWYMI ORAZ INNYMI PODMIOTAMI PROWADZĄCYMI DZIAŁALNOŚĆ POŻYTKU
PUBLICZNEGO NA 2020 ROK**



- Ludowy Uczniowski Klub Sportowy „FENIKS” Mrocza

LUKS „FENIKS” przyznano dofinansowanie w kwocie **65.000,00 zł** na realizację zadania pn. „Rozwój sportu na terenie Miasta i Gminy Mrocza w 2020 roku”.

Zadanie miało na celu wspomaganie realizacji szkolnych zajęć wychowania fizycznego, organizowanie aktywnego spędzania czasu wolnego i sportowych zajęć pozalekcyjnych, stworzenie warunków do masowego uprawiania sportu i rekreacji. W ramach zadania odbywały się treningi w następujących dziedzinach sportowych: lekkoatletyka, piłka nożna, mini – koszykówka dziewcząt, aerobic, szachy oraz koszykówka kobiet i mężczyzn.

Otwarty konkurs ofert na realizację zadania publicznego w zakresie **wspierania rodziny i pieczy zastępczej, poprzez prowadzenie świetlicy środowiskowej dla dzieci i młodzieży z terenu Gminy Mrocza w 2020 roku** ofertę złożyło **Stowarzyszenie Izysda z Mroczy**.

Stowarzyszeniu IZYDA przyznano 30.000,00 zł na realizację przedmiotowego zadania. Zadanie na celu zapewnienie pomocy w nauce, wyrównanie braków edukacyjnych dzieciom potrzebującym tego. Zapewnienie optymalnego rozwoju psychicznego i fizycznego poprzez integrację między dziećmi oraz propagowanie aktywnego i zdrowego trybu życia

Współpraca pozafinansowa:

- 1) ***pomoc organizacyjno – techniczna dla organizacji*** (wykonanie projektu oraz wydruk zaproszeń, dyplomów, plakatów, wykonywanie dokumentacji fotograficznej podczas organizowanych imprez, bezpłatne udostępnianie sal i pomieszczeń na realizację działań, na spotkania, pisanie i drukowanie pism, użyczanie sprzętu biurowego),
- 2) ***aktualizacja bazy danych organizacji pozarządowych*** działających na terenie Gminy Mrocza, tzw. mapy aktywności organizacji pozarządowych (spis organizacji, ich dane kontaktowe),
- 3) ***działalność promocyjna*** - Gmina promowała lokalne organizacje pozarządowe i podejmowane przez nie działania na stronie internetowej gminy (zamieszczanie informacji o planowanych wydarzeniach, relacji z imprez, które organizują bądź w których uczestniczą organizacje, także informacje o ich osiągnięciach i sukcesach) oraz przekazywanie informacji mediom lokalnym,
- 4) ***czynny udział*** stowarzyszeń, KGW we współorganizowaniu różnego rodzaju imprez okolicznościowych, zawodów sportowych, turniejów itp., pomoc w wyjazdach na targi /zawody (transport).

**REALIZACJA UCHWAŁ RADY MIEJSKIEJ W MROCZY PODJĘTYCH W 2020 R.**

W 2020 r. Rada Miejska w Mroczy podjęła **93 uchwały**

Uchwały przedłożono do badania:

- Wojewodzie Kujawsko-Pomorskiemu - 93 uchwały;
- Regionalnej Izbie Obrachunkowej - 43 uchwały.

Do ogłoszenia w Dzienniku Urzędowym Województwa Kujawsko-Pomorskiego skierowano 36 uchwał, z których 11 nie było aktami prawa miejscowego (uchwały zmieniające budżet).

Wszystkie uchwały zostały opublikowane w Biuletynie Informacji Publicznej Gminy Mroczy.

84 uchwały stanowiły inicjatywę uchwałodawczą Burmistrza Miasta i Gminy Mroczy.

9 uchwał stanowiło inicjatywę uchwałodawczą Przewodniczącego Rady Miejskiej w Mroczy.

Uchylono 2 uchwały:

- przez Kolegium Regionalnej Izby Obrachunkowej w Bydgoszczy (XXIX/225/2020);
- 1 przez Wojewodę Kujawsko – Pomorskiego (XVIII/143/2020);
- 1 uchwałę (XX/164/2020) **zaskarżył** do WSA Prokurator

Tabela – Wykaz Uchwał podjętych przez Radę Miejską w Mroczy w 2020 r.

Lp.	Nr uchwały	Data podjęcia uchwały	W sprawie	Stan i sposób realizacji
1.	XVII/138/2020	17.01.2020	uchwalenia Wieloletniej Prognozy Finansowej na lata 2020 - 2038	Uchwała realizowana na bieżąco.
2.	XVII/139/2020	17.01.2020	uchwalenia budżetu Gminy Mroczy na 2020 rok	Opublikowana w Dzienniku Urzędowym Województwa Kujawsko – Pomorskiego dnia 28.01.2020 r. poz. 570. Wykonano.
3.	XVII/140/2020	17.01.2020	zmieniająca uchwałę nr XX/49/08 Rady Miejskiej w Mroczy z dnia 25 kwietnia 2008 r. w sprawie przystąpienia Gminy Mroczy do tworzonego Stowarzyszenia partnerstwo dała Krajny i Pałuk oraz wskazania osoby do reprezentowania Gminy w Stowarzyszeniu dla Krajny i Pałuk	Wykonano. Uchwała realizowana na bieżąco. Uchwała wskazała Zastępcę Burmistrza - Pana Waldemara Chudzika do reprezentowania Gminy Mroczy w pracach Stowarzyszenia Partnerstwo dla Krajny i Pałuk.
4.	XVIII/141/2020	31.01.2020	dokonania zmian w Wieloletniej Prognozie Finansowej Gminy Mroczy na lata 2020 - 2038	Uchwała realizowana na bieżąco.
5.	XVIII/142/2020	31.01.2020	dokonania zmian w budżecie Gminy Mroczy na 2020 rok	Opublikowano w Dzienniku Urzędowym Województwa Kujawsko – Pomorskiego dnia 12.02.2020 r. pod poz. 869. Wykonano.



UCHWAŁY RADY MIEJSKIEJ W MROCZY

REALIZACJA UCHWAŁ RADY MIEJSKIEJ W MROCZY PODJĘTYCH W 2020 R.

6.	XVIII/143/2020	31.01.2020	ustalenia planu dofinansowania form doskonalenia zawodowego nauczycieli w 2020 r., maksymalnej kwoty dofinansowania oraz specjalności i form kształcenia, na które dofinansowanie jest przyznawane w 2020 r. ze środków na doskonalenie zawodowe nauczycieli	Uchwała została unieważniona przez Wojewodę Kujawsko-Pomorskiego rozstrzygnięciem nadzorczym Nr 27/2020 z dnia 03.03.2020r. W konsekwencji zostało wydane Zarządzenie Nr 0050.299.2020 Burmistrza Miasta i Gminy Mrocza z dnia 16 marca 2020r. w sprawie ustalenia planu dofinansowania form doskonalenia zawodowego nauczycieli w 2020, maksymalnej kwoty dofinansowania oraz specjalności i form kształcenia, na które dofinansowanie jest przyznawane w 2020 r. ze środków na doskonalenie zawodowe nauczycieli.
7.	XVIII/144/2020	31.01.2020	przyjęcia „Programu Profilaktyki Uzależnień dla Miasta i Gminy Mrocza na rok 2020”	Uchwała realizowana na bieżąco w 2020 r.
8.	XVIII/145/2020	31.01.2020	przyjęcia planu kontroli Komisji Rewizyjnej Rady Miejskiej w Mroczy na rok 2020	Wykonano
9.	XVIII/146/2020	31.01.2020	przyjęcia planu pracy Komisji Skarg, wniosków i petycji Rady Miejskiej w Mroczy na rok 2020	Wykonano
10.	XVIII/147/2020	31.01.2020	przyjęcia planu pracy Komisji Finansów, Budżetu i Infrastruktury Rady Miejskiej w Mroczy na rok 2020	Wykonano
11.	XVIII/148/2020	31.01.2020	przyjęcia planu pracy Komisji Oświaty i Polityki Społecznej Rady Miejskiej w Mroczy na rok 2020	Wykonano
12.	XVIII/149/2020	31.01.2020	przyjęcia planu pracy Komisji Rolnictwa i Środowiska Rady Miejskiej w Mroczy na rok 2020	Wykonano
13.	XVIII/150/2020	31.01.2020	ustalenia stawek opłat za gospodarowanie odpadami komunalnymi od właścicieli nieruchomości, na których zamieszkują mieszkańcy, na terenie Miasta i Gminy Mrocza	Opublikowano w Dzienniku Urzędowym Województwa Kujawsko – Pomorskiego dnia 12.02.2020 r. pod poz. 870. Uchwała obowiązywała od 1 kwietnia 2020 r. do 31 sierpnia 2020 r.
14.	XVIII/151/2020	31.01.2020	zmieniająca uchwałę NR IX/73/2015 Rady Miejskiej w Mroczy z dnia 19 czerwca 2015 r. w sprawie zasad sprzedaży na rzecz najemców lokali mieszkalnych oraz domów jednorodzinnych stanowiących własność Gminy Mrocza	Opublikowano w Dzienniku Urzędowym Województwa Kujawsko – Pomorskiego dnia 12.02.2020 r. pod poz. 871. Uchwała realizowana na bieżąco.



UCHWAŁY RADY MIEJSKIEJ W MROCZY

REALIZACJA UCHWAŁ RADY MIEJSKIEJ W MROCZY PODJĘTYCH W 2020 R.

15.	XVIII/152/2020	31.01.2020	zmiany regulaminu utrzymania czystości i porządku na terenie Miasta i Gminy Mrocza	Opublikowano w Dzienniku Urzędowym Województwa Kujawsko – Pomorskiego dnia 12.02.2020 r. pod poz. 872. Uchwała weszła w życie po upływie 14 dni od dnia jej ogłoszenia.
16.	XVIII/153/2020	31.01.2020	przekazania do Wojewódzkiego Sądu Administracyjnego w Bydgoszczy skargi Prokuratora Rejonowego w Nakle nad Notecią na uchwałę Nr XI/101/2019 Rady Miejskiej w Mroczy z dnia 27 września 2019 r. w sprawie regulaminu czystości i porządku na terenie Miasta i Gminy Mrocza oraz udzielenia odpowiedzi na skargę	W dniu 29 lipca 2020 r. zapadł wyrok Wojewódzkiego Sądu Administracyjnego w Bydgoszczy stwierdzający nieważność uchwały w części.
17.	XVIII/154/2020	31.01.2020	ustalenia wynagrodzenia dla Zastępcy Burmistrza Miasta i Gminy Mrocza	Uchwała realizowana na bieżąco.
18.	XVIII/155/2020	31.01.2020	zaciągnięcia pożyczki z budżetu państwa na wyprzedzające finansowanie zadania pn.: „Przebudowa drogi gminnej Nr 090148C Modrakowo - - Kosowo” realizowanego z udziałem środków z Europejskiego Funduszu Rolnego na rzecz Programu Rozwoju Obszarów Wiejskich na lata 2014 – 2020	Wykonano.
19.	XIX/156/2020	28.02.2020	dokonania zmian w budżecie Gminy Mrocza na 2020 rok	Opublikowano w Dzienniku Urzędowym Województwa Kujawsko – Pomorskiego dnia 6.03.2020 r. pod poz. 1350. Wykonano.
20.	XIX/157/2020	28.02.2020	zmiany załącznika do Uchwały Nr IX/73/2015 Rady Miejskiej w Mroczy z dnia 19 czerwca 2015 r. w sprawie zasad sprzedaży na rzecz najemców lokali mieszkalnych oraz domów jednorodzinnych stanowiących własność Gminy Mrocza	Opublikowano w Dzienniku Urzędowym Województwa Kujawsko – Pomorskiego dnia 6.03.2020. pod poz. 1316.
21.	XIX/158/2020	28.02.2020	emisji obligacji komunalnych oraz określenia zasad ich zbywania, nabywania i wykupu	Uchwała realizowana na bieżąco.
22.	XX/159/2020	24.04.2020	dokonania zmian w Wieloletniej Prognozie Finansowej Gminy Mrocza na lata 2020 - 2028	Uchwała realizowana na bieżąco.
23.	XX/160/2020	24.04.2020	dokonania zmian w budżecie Gminy Mrocza na 2020 rok	Opublikowano w Dzienniku Urzędowym Województwa Kujawsko – Pomorskiego dnia 30.04.2020 r. pod poz. 2267.

**REALIZACJA UCHWAŁ RADY MIEJSKIEJ W MROCZY PODJĘTYCH W 2020 R.**

24.	XX/161/2020	24.04.2020	uchwalenia „Wieloletniego planu rozwoju i modernizacji urządzeń wodociągowych i urządzeń kanalizacyjnych na lata 2020 – 2023 na terenie miasta i gminy Mrocza”	Uchwała realizowana na bieżąco.
25.	XX/162/2020	24.04.2020	przedłużenia terminów płatności rat podatku od nieruchomości przedsiębiorcom, których dotyczy zakaz prowadzenia działalności, związany ze skutkami epidemii COVID-19	Uchwała realizowana na bieżąco. Opublikowano w Dzienniku Urzędowym Województwa Kujawsko – Pomorskiego dnia 30.04.2020 r. pod poz. 2268.
26.	XX/163/2020	24.04.2020	przedłużenia terminów płatności czynszu za dzierżawę i wynajem pomieszczeń, lokali oraz nieruchomości gruntowych stanowiących zasób Gminy Mrocza, przedsiębiorcom, których dotyczy zakaz prowadzenia działalności, związany ze skutkami epidemii COVID-19	Opublikowano w Dzienniku Urzędowym Województwa Kujawsko – Pomorskiego dnia 30.04.2020 r. pod poz. 869. Uchwała realizowana na bieżąco
27.	XX/164/2020	24.04.2020	przyjęcia „Programu opieki nad zwierzętami bezdomnymi oraz zapobiegania bezdomności zwierząt na terenie Miasta i Gminy Mrocza na rok 2020”	Uchwała opublikowana została w Dzienniku Urzędowym Województwa Kujawsko Pomorskiego dnia 30.04.2020 r. pod poz. 2270. W dniu 16 września 2020 r. Uchwała została zaskarżona przez Prokuratora Rejonowego w Nakle nad Notecią i przekazana do Wojewódzkiego Sądu Administracyjnego w Bydgoszczy. W dniu 9 grudnia 2020 r. zapadł wyrok stwierdzający nieważność zaskarżonej uchwały. Uchwała obowiązywała do 31.12.2020 r.
28.	XX/165/2020	24.04.2020	Wyrażenia zgody na zbycie lokalu użytkowego stanowiącego własność Gminy Mrocza	W trakcie realizacji.
29.	XX/166/2020	24.04.2020	wyrażenia zgody na nieodpłatnego nabycia na rzecz Gminy Mrocza od Krajowego Ośrodka Wsparcia Rolnictwa nieruchomości gruntowej	W trakcie realizacji..
30.	XX/167/2020	24.04.2020	zmiany uchwały Nr XIX/158/2020 Rady Miejskiej w Mroczy z dnia 28 lutego 2020 r. w sprawie emisji obligacji komunalnych oraz określenia zasad ich zbywania, nabywania i wykupu	Uchwała realizowana na bieżąco.
31.	XXI/168/2020	29.05.2020	dokonania zmian w Wieloletniej Prognozie Finansowej Gminy Mrocza na lata 2020 - 2038	Uchwała realizowana na bieżąco.
32.	XXI/169/2020	29.05.2020	dokonania zmian w budżecie Gminy Mrocza na 2020 rok	Opublikowano w Dzienniku Urzędowym Województwa Kujawsko – Pomorskiego dnia 9.06.2020 r. pod poz. 2966. Wykonano.



UCHWAŁY RADY MIEJSKIEJ W MROCZY

REALIZACJA UCHWAŁ RADY MIEJSKIEJ W MROCZY PODJĘTYCH W 2020 R.

33.	XXI/170/2020	29.05.2020	przyjęcia raportu z realizacji „Programu Ochrony Środowiska dla Miasta i Gminy Mrocza na lata 2017 – 2021 z perspektywą na lata 2022 - 2025”	Uchwała realizowana na bieżąco.
34.	XXI/171/2020	29.05.2020	przyjęcia „Programu usuwania azbestu i wyrobów zawierających azbest dla Miasta i Gminy Mrocza”	Uchwała realizowana na bieżąco.
35.	XXI/172/2020	29.05.2020	wyrażenia zgody na nieodpłatnego nabycia na rzecz Gminy Mrocza od Skarbu Państwa nieruchomości gruntowej	Wystąpiono do KOWR o przekazanie działki. Uchwała w trakcie realizacji.
36.	XXI/173/2020	29.05.2020	wyrażenia zgody na sprzedaż w drodze przetargu działek budowlanych położonych w obrębie ewidencyjnym Krukówko gm. Mrocza	Wykonano.
37.	XXI/174/2020	29.05.2020	ustalenia strefy płatnego parkowania, wysokości opłat za parkowanie i sposobu pobierania opłat	Opublikowano w Dzienniku Urzędowym Województwa Kujawsko – Pomorskiego dnia 9.06.2020 r. pod poz. 2966 Uchwała realizowana na bieżąco.
38.	XXI/175/2020	29.05.2020	określenia sezonu kąpielowego na terenie Gminy Mrocza w 2020 roku	Opublikowano w Dzienniku Urzędowym Województwa Kujawsko – Pomorskiego dnia 9.06.2020 r. pod poz. 2967. Wykonano.
39.	XXI/176/2020	29.05.2020	wyrażenia opinii dotyczącej projektu lasów ochronnych stanowiących własność Skarbu Państwa będących w zarządzie Nadleśnictwa Runowo, położonych na terenie Gminy Mrocza	Wykonano.
40.	XXII/177/2020	30.06.2020	zatwierdzenia sprawozdania finansowego wraz ze sprawozdaniem z wykonania budżetu Gminy Mrocza za 2019 rok	Wykonano.
42.	XXII/178/2020	30.06.2020	udzielenia Burmistrzowi Miasta i Gminy Mrocza absolutorium z wykonania budżetu za 2019 r.	Uchwała zrealizowana.
43.	XXII/179/2020	30.06.2020	zmieniająca uchwałę w sprawie określenia szczegółowych warunków przyznawania i odpłatności za usługi opiekuńcze i specjalistyczne usługi z wyłączeniem specjalistycznych usług opiekuńczych dla osób z zaburzeniami psychicznymi oraz zasady częściowego lub całkowitego zwolnienia z odpłatności oraz trybu ich pobierania	Opublikowano w Dzienniku Urzędowym Województwa Kujawsko – Pomorskiego dnia 7.07.2020 r. pod poz. 3530.
44.	XXII/180/2020	30.06.2020	wyrażenia zgody na zawarcie przez Burmistrza Miasta i Gminy Mrocza umowy dzierżawy lokalu użytkowego, położonego w Mroczy, przy ul. 5 Styczna 3, stanowiącego własność Gminy Mrocza	Uchwała realizowana na bieżąco.



UCHWAŁY RADY MIEJSKIEJ W MROCZY

REALIZACJA UCHWAŁ RADY MIEJSKIEJ W MROCZY PODJĘTYCH W 2020 R.

45.	XXII/181/2020	30.06.2020	dokonania zmian w Wieloletniej Prognozie Finansowej Gminy Mrocza na lata 2020 - 2038	Uchwała realizowana na bieżąco.
46.	XXII/182/2020	30.06.2020	dokonania zmian w budżecie Gminy Mrocza na 2020 rok	Publikacja w Dzienniku Urzędowym Województwa Kujawsko – Pomorskiego z dnia 7.07.2020 r. pod poz. 3531. Wykonano.
47.	XXIII/183/2020	17.07.2020	zmiany regulaminu utrzymania czystości i porządku na terenie Miasta i Gminy Mrocza	Opublikowano w Dzienniku Urzędowym Województwa Kujawsko – Pomorskiego dnia 27.07.2020 r. poz. 3810. Uchwała weszła w życie po upływie 14 dni od dnia jej ogłoszenia. Uchwała realizowana na bieżąco.
48.	XXIII/184/2020	17.07.2020	zmieniająca uchwałę w sprawie szczegółowego sposobu i zakresu świadczenia usług w zakresie odbierania odpadów komunalnych od właścicieli nieruchomości położonych na terenie Miasta i Gminy Mrocza i zagospodarowania tych odpadów	Opublikowano w Dzienniku Urzędowym Województwa Kujawsko – Pomorskiego dnia 27.07.2020 r. pod poz. 3811. Uchwała weszła w życie po upływie 14 dni od dnia jej ogłoszenia. Uchwała realizowana na bieżąco.
49.	XXIII/185/2020	17.07.2020	zmiany uchwały dotyczącej określenia rodzaju dodatkowych usług świadczonych przez gminę w zakresie odbierania opadów komunalnych od właścicieli nieruchomości położonych na terenie Miasta i Gminy Mrocza, zagospodarowania tych odpadów, sposobu ich świadczenia oraz wysokości cen za te usługi	Opublikowano w Dzienniku Urzędowym Województwa Kujawsko – Pomorskiego dnia 27.07.2020 r. pod poz. 3812. Uchwała weszła w życie po upływie 14 dni od dnia jej ogłoszenia. Uchwała realizowana na bieżąco.
50.	XXIII/186/2020	17.07.2020	ustalenia stawek opłat za gospodarowanie odpadami komunalnymi od właścicieli nieruchomości, na których zamieszkują mieszkańcy, na terenie Miasta i Gminy Mrocza	Opublikowano w Dzienniku Urzędowym Województwa Kujawsko – Pomorskiego dnia 27.07.2020 r. pod poz. 3813. Uchwała obowiązuje od 01 września 2020 r. i jest realizowana na bieżąco.
51.	XXIII/187/2020	17.07.2020	przystąpienia Miasta i Gminy Mrocza do realizacji projektu objętego grantem „Akademia Rodziny”	MGOPS w Mroczy jako realizator w imieniu Gminy Mrocza realizował w/w projekt w okresie od 1.08-15.12.2020 roku w ramach złożonego wniosku o powierzenie grantu w ramach projektu grantowego Lokalnej Grupy Działania „Wdrażanie Strategii Rozwoju Lokalnego Kierowanego przez Społeczność dla obszaru powiatu nakielskiego przez Lokalną Grupę Działania Stowarzyszenie „Partnerstwo dla Krajny i Paluk”.
52.	XXIII/188/2020	17.07.2020	zmiany uchwały Nr XX/166/2020 Rady Miejskiej w Mroczy z dnia 24 kwietnia 2020 wyrażenia zgody na nieodpłatne nabycie na rzecz Gminy Mrocza od Krajowego Ośrodka Wsparcia Rolnictwa nieruchomości gruntowej	W trakcie realizacji.

**REALIZACJA UCHWAŁ RADY MIEJSKIEJ W MROCZY PODJĘTYCH W 2020 R.**

53.	XXIII/189/2020	17.07.2020	ustalenia średniej ceny jednostki paliwa w Gminie Mrocza na rok szkolny 2020/2021	Opublikowano w Dzienniku Urzędowym Województwa Kujawsko – Pomorskiego w dniu 27 lipca 2020 r. po poz. 3814. Na podstawie art. 39a ust. 2 ustawy z dnia 14 grudnia 2016r. Prawo oświatowe, aby dokonać rodzicom zwrotu kosztów przewozu dzieci, młodzieży i uczniów niezbędne jest ustalenie średniej ceny jednostki paliwa. Zgodnie z art. 39a ust. 3 ww. ustawy średnią cenę paliwa w gminie określa na każdy rok szkolny rada gminy w drodze uchwały, uwzględniając ceny jednostki paliwa w gminie.
54.	XXIII/190/2020	17.07.2020	ustalenia wynagrodzenia dla Burmistrza Miasta i Gminy Mrocza	Realizowana na bieżąco.
55.	XXIII/191/2020	17.07.2020	odwołania Skarbnika Miasta i Gminy Mrocza	Wykonano. Z dniem 17 lipca 2020 r. odwołano ze stanowiska Skarbnika Miasta i Gminy Panią Małgorzatę Konkowską-Górecką.
56.	XXIII/192/2020	17.07.2020	powołania Skarbnika Miasta i Gminy Mrocza	Wykonano. Na Skarbnika Miasta i Gminy powołano Panią Natalię Zmudzińską.
57.	XXIII/193/2020	17.07.2020	dokonania zmian w Wieloletniej Prognozie Finansowej Gminy Mrocza na lata 2020 - 2038	Realizowana na bieżąco.
58.	XXIII/194/2020	17.07.2020	dokonania zmian w budżecie Gminy Mrocza na 2020 rok	Opublikowano w Dzienniku Urzędowym Województwa Kujawsko – Pomorskiego dnia 27.07.2020 r. pod poz. 3814. Wykonano.
59.	XXIV/196/2020	28.08.2020	wyznaczenia linii komunikacyjnych publicznego transportu zbiorowego, dla których organizatorem jest Gmina Mrocza	Uchwała realizowana na bieżąco.
60.	XXIV/197/2020	28.08.2020	Wyrażenie zgody na bezpośrednie zawarcie umowy o świadczenie usług w zakresie publicznego transportu zbiorowego	Uchwała realizowana na bieżąco.



UCHWAŁY RADY MIEJSKIEJ W MROCZY

REALIZACJA UCHWAŁ RADY MIEJSKIEJ W MROCZY PODJĘTYCH W 2020 R.

61.	XXIV/198/2020	28.08.2020	dokonania zmian w Wieloletniej Prognozie Finansowej Gminy Mrocza na lata 2020 - 2038	Uchwała realizowana na bieżąco.
62.	XXIV/199/2020	28.08.2020	dokonania zmian w budżecie Gminy Mrocza na 2020 rok	Uchwała została opublikowana w Dzienniku Urzędowym Województwa Kujawsko – Pomorskiego dnia 8 września 2020 r. pod poz. 4304. Wykonano.
63.	XXV/200/2020	25.09.2020	zmian w Wieloletniej Prognozie Finansowej Gminy Mrocza na lata 2020 - 2038	Uchwała realizowana na bieżąco.
64.	XXV/201/2020	25.09.2020	dokonania zmian w budżecie Gminy Mrocza na 2020 rok	Uchwała opublikowana została w Dzienniku Urzędowym Województwa Kujawsko – Pomorskiego w dniu 1.10.2020 r. pod poz. 4619. Wykonano.
65.	XXV/202/2020	25.09.2020	zaliczenia dróg do kategorii dróg gminnych	Uchwała opublikowana została w Dzienniku Urzędowym Województwa Kujawsko – Pomorskiego dnia 1.10.2020 r. pod poz. 4620. Wystąpiono do Zarządu województwa o nadanie numeru drodze gminnej zlokalizowanej na działce 1300/2 obręb Mrocza. Droga otrzymała nr 090181C.
66.	XXV/203/2020	25.09.2020	nadania nazwy ulicy w mieście Mrocza	Uchwała opublikowana została w Dzienniku Urzędowym Województwa Kujawsko-Pomorskiego dnia 1.10.2020 r. pod poz. 4621. Uchwała weszła w życie po upływie 14 dni od dnia ogłoszenia. Wykonano.
67.	XXV/204/2020	25.09.2020	udzielenia pomocy finansowej Gminie Jawornik Polski	Uchwała zrealizowana.
68.	XXV/205/2020	25.09.2020	przekazania do Wojewódzkiego Sądu Administracyjnego w Bydgoszcy skargi Prokuratora Rejonowego w Nakle nad Notecią na uchwałę Rady Miejskiej w Mroczy oraz udzielenia odpowiedzi na skargę	Uchwała wraz z aktami sprawy została przesłana do Wojewódzkiego Sądu Administracyjnego w Bydgoszcy. Postępowanie w toku.
69.	XXVI/206/2020	30.10.2020	zmian w Wieloletniej Prognozie Finansowej Gminy Mrocza na lata 2020 - 2038	Uchwała realizowana na bieżąco.
70.	XXVI/207/2020	30.10.2020	dokonania zmian w budżecie Gminy Mrocza na 2020 rok	Uchwała opublikowana została w Dzienniku Urzędowym Województwa Kujawsko – Pomorskiego w dniu 5 listopada 2020 r. pod poz. 5321. Wykonano.



UCHWAŁY RADY MIEJSKIEJ W MROCZY

REALIZACJA UCHWAŁ RADY MIEJSKIEJ W MROCZY PODJĘTYCH W 2020 R.

71.	XXVI/208/2020	30.10.2020	„Wieloletniego planu rozwoju i modernizacji urządzeń wodociągowych i urządzeń kanalizacyjnych na lata 2020 – 2023 na terenie miasta gminy Mroczka”	Uchwała realizowana na bieżąco.
72.	XXVI/209/2020	30.10.2020	określenia wysokości stawek podatku od nieruchomości	Uchwała stanowi podstawę wymiaru podatku od nieruchomości w roku 2021 i jest realizowana na bieżąco. Uchwała opublikowana została w Dzienniku Urzędowym Województwa Kujawsko – Pomorskiego w dniu 5 listopada 2020 r. pod poz. 5322.
73.	XXVI/210/2020	30.10.2020	opłaty od posiadania psa	Uchwała stanowi podstawę wymiaru opłaty od posiadania psa w roku 2021 i jest realizowana na bieżąco. Uchwała opublikowana została w Dzienniku Urzędowym Województwa Kujawsko – Pomorskiego w dniu 5 listopada 2020 r. pod poz. 5323.
74.	XXVI/211/2020	30.10.2020	wyrażenia zgody na udzielenie pomocy finansowej Powiatowi Nakielskiemu na partycypowanie w kosztach ponoszonych przez Powiat Nakielski w związku z realizacją zadania organizacji publicznego transportu zbiorowego na obszarze Powiatu Nakielskiego	Uchwała została przekazana do Starostwa Powiatowego w Nakle nad Notecią.
75.	XXVII/212/2020	16.11.2021	zmian w Wieloletniej Prognozie Finansowej Gminy Mroczka na lata 2020 - 2038	Uchwała realizowana na bieżąco.
76.	XXVII/213/2020	16.11.2021	dokonania zmian w budżecie Gminy Mroczka na 2020 rok	Uchwała opublikowana została w Dzienniku Urzędowym Województwa Kujawsko – Pomorskiego w dniu 20 listopada 2020 r. pod poz. 5614. Wykonano.
77.	XXVIII/214/2020	26.11.2020	zmian w Wieloletniej Prognozie Finansowej Gminy Mroczka na lata 2020 - 2038	Uchwała realizowana na bieżąco.
78.	XXVIII/215/2020	26.11.2020	dokonania zmian w budżecie Gminy Mroczka na 2020 rok	Uchwała opublikowana została w Dzienniku Urzędowym Województwa Kujawsko – Pomorskiego w dniu 4 grudnia 2020 r. pod poz. 6073. Wykonano.



REALIZACJA UCHWAŁ RADY MIEJSKIEJ W MROCZY PODJĘTYCH W 2020 R.

79.	XXVIII/216/2020	26.11.2020	określenia stawek podatku od środków transportowych i zwolnień w tym podatku	Uchwała opublikowana została w Dzienniku Urzędowym Województwa Kujawsko - Pomorskiego poz. 6074 z dnia 4 grudnia 2020.
80.	XXVIII/217/2020	26.11.2020	określenia rodzaju dodatkowych usług świadczonych przez gminę w zakresie odbierania odpadów komunalnych od właścicieli nieruchomości położonych na terenie Miasta i Gminy Mrocza, zagospodarowanie tych odpadów, sposobu ich świadczenia oraz wysokości cen za te usługi	Uchwała została opublikowana w Dzienniku Urzędowym Województwa Kujawsko - Pomorskiego w dniu 4 grudnia 2020 r. poz. 6075. Uchwała weszła w życie 14 dni od dnia jej ogłoszenia. Uchwała realizowana na bieżąco.
81.	XXVIII/218/2020	26.11.2020	udzielenia pomocy finansowej Powiatowi Nakielskiemu na partycypowanie w kosztach ponoszonych przez Powiat Nakielski w związku z realizacją zadania organizacji publicznego transportu zbiorowego na obszarze Powiatu Nakielskiego	Uchwała została przekazana do Starostwa Powiatowego w Nakle nad Notecią. Uchwała została wykonana. Udzielono pomocy finansowej.
82.	XXVIII/219/2020	26.11.2020	zmieniająca Uchwałę Nr XXVI/202/2012 Rady Miejskiej w Mroczy z dnia 31 sierpnia 2012 r. w sprawie określenia przystanków komunikacyjnych, których właścicielem lub zarządzającym jest Gmina Mrocza, udostępnionych przewoźnikom i operatorom, zasad korzystania z nich oraz opłat za korzystanie	Uchwała została opublikowana w Dzienniku Urzędowym Województwa Kujawsko - Pomorskiego w dniu 4 grudnia 2020 r. pod poz. Nr 6076. Uchwała jest realizowana na bieżąco.
83.	XXVIII/220/2020	26.11.2020	przyjęcia Programu współpracy Gminy Mrocza z organizacjami pozarządowymi oraz podmiotami wymienionymi w art. 3 ust. 3 ustawy o pożytku publicznym i o wolontariacie na rok 2021	Uchwała obowiązuje od 1 stycznia 2021 r. Uchwała do realizacji w 2021 r.
84.	XXVIII/221/2020	26.11.2020	zmieniająca uchwałę w sprawie przyjęcia „Programu opieki nad zwierzętami bezdomnymi oraz zapobiegania bezdomności zwierząt na terenie Miasta i Gminy Mrocza na rok 2020”	Uchwała została opublikowana w Dzienniku Urzędowym Województwa Kujawsko - Pomorskiego 4 grudnia 2020 r. pod poz. 6077. Uchwała weszła w życie po upływie 14 dni od dnia jej ogłoszenia. Uchwała obowiązywała do 31.12.2020 r. Uchwała jest realizowana na bieżąco.
85.	XXVIII/222/2020	26.11.2020	określenia szczegółowego trybu i harmonogramu opracowania projektu Strategii Rozwoju Gminy Mrocza na lata 2021 – 2027, w tym trybu konsultacji, o których mowa w art. 6 ust. 3 ustawy z dnia 6 grudnia 2006 r. o zasadach prowadzenia polityki rozwoju	Uchwała jest realizowana na bieżąco.

**REALIZACJA UCHWAŁ RADY MIEJSKIEJ W MROCZY PODJĘTYCH W 2020 R.**

86.	XXIX/223/2020	30.12.2020	dokonania zmian w Wieloletniej Prognozie finansowej Gminy Mrocza na lata 2020 - 2038	Uchwała realizowana na bieżąco.
87.	XXIX/224/2020	30.12.2020	dokonania zmian z budżecie Gminy Mrocza	Uchwała opublikowana została w Dzienniku Urzędowym Województwa Kujawsko – Pomorskiego w dniu 8 stycznia 2020 r. pod poz.215. Uchwała realizowana na bieżąco
88.	XXIX/225/2020	30.12.2020	zmieniająca uchwałę nr XIII/114/2015 Rady Miejskiej w Mroczy z dnia 27 listopada 2015 r. w sprawie zwolnień od podatku od nieruchomości w ramach pomocy de minimis na terenie Gminy Mrocza	Uchwała opublikowana w Dzienniku Urzędowym Województwa Kujawsko- Pomorskiego w dniu 8 stycznia 2021 r.pod poz. 216 Uchwała została uchylona przez Regionalną Izbę Obrachunkową w Bydgoszczy.
89.	XXIX/226/2020	30.12.2020	wyrażenia zgody na bezpośrednie zawarcie umowy o świadczenie usług w zakresie publicznego transportu zbiorowego	Uchwała realizowana na bieżąco.
90.	XXIX/227/2020	30.12.2020	wyznaczenia linii komunikacyjnych publicznego transportu zbiorowego, dla których organizatorem jest Gmina Mrocza	Wykonano.
91.	XXIX/228/2020	30.12.2020	wyznaczenia obszaru i granic aglomeracji gminy Mrocza	Uchwała opublikowana została w Dzienniku Urzędowym Województwa Kujawsko – Pomorskiego w dniu 8 stycznia 2021 r. pod poz.217.
92.	XXIX/229/2020	30.12.2020	przyjęciu planu pracy Rady Miejskiej w Mroczy	Uchwała do realizacji w 2021 r.
93.	XXIX/230/2020	30.12.2020	zmieniająca uchwałę w sprawie przyznawania diet dla radnych Rady Miejskiej w Mroczy i przewodniczących organu wykonawczego jednostki pomocniczej Gminy Mrocza	Uchwała realizowana na bieżąco.



FUNDUSZ SOŁECKI

Środki zabezpieczone w budżecie Gminy na 2020 r. **na Fundusz Sołecki:**

365 733,35 zł

ZREALIZOWANE WYDATKI W RAMACH FUNDUSZU SOŁECKIEGO WG POSZCZEGÓLNYCH SOŁECTW w Gminie Mroczka w 2020 r.

SOŁECTWO	WYDATEK
KRUKÓWKO	18 676,02
MATYLDZIN	20 709,89
OSTROWO	27 359,56
ROŚCIMIN	21 565,00
SAMSIECZYNEK	20 447,89
WIELE	28 464,86
WITOSŁAW	44 179,70
WYRZA	26 697,22
RAZEM	365 733,35

SOŁECTWO	WYDATEK
BIĄŁOWIEŻA	22 708,93
DRĄŻNO	26 354,67
DRZEWIANOWO	25 095,32
IZABELA	17 319,00
JEZIORKI ZABARTOWSKIE	17 167,41
KAŹMIERZEWO	17 213,10
KOSOWO	31 774,78

Zrealizowane wydatki w ramach FS 2020 wg poszczególnych sołectw

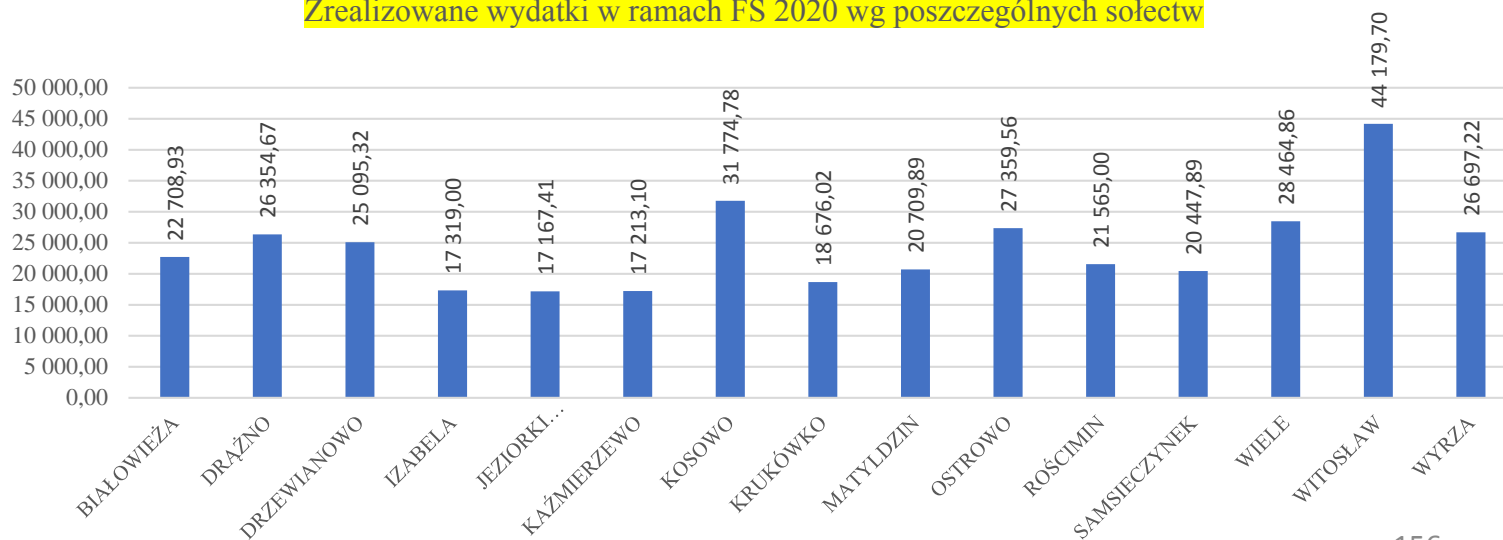

Podsumowując powyższą tabelę przedstawiającą wykonane wydatki funduszu sołeckiego w 2020 r. można wskazać 6 grup wydatków, a mianowicie:

- 1) **Wydatki związane z drogami** – 179.484,14 zł, co stanowi 49,1 % ogółu funduszu sołeckiego;
- 2) **Wydatki związane ze świetlicami** – 68.173,10 zł, co stanowi 18,6 % ogółu funduszu sołeckiego;
- 3) **Wydatki na integrację wsi** (imprezy okolicznościowe, wyjazdy integracyjne) – 43.012,89 zł, co stanowi 11,8 % ogółu funduszu sołeckiego;
- 4) **Wydatki związane z doposażeniem i utrzymaniem placów zabaw** – 24.064,62 zł, co stanowi 6,6% ogółu funduszu sołeckiego;
- 5) **Wydatki związane ze wsparciem OSP** - 24.298,74 zł, co stanowi 6,6% ogółu funduszu sołeckiego;
- 6) **Wydatki inne wyżej niesklasyfikowane** – 26.699,86 zł, co stanowi 7,3% ogółu funduszu sołeckiego.

Informacja o wysokości zwrotu otrzymanego z Kujawsko-Pomorskiego Urzędu Wojewódzkiego w Bydgoszczy w roku poprzednim

Zwrot w 2020 r. dot. Funduszu za 2019 r.– 69.908,16 zł, z czego:

- na zadania bieżące – 37 461,45 zł

- na zadania majątkowe - 32 446,71 zł

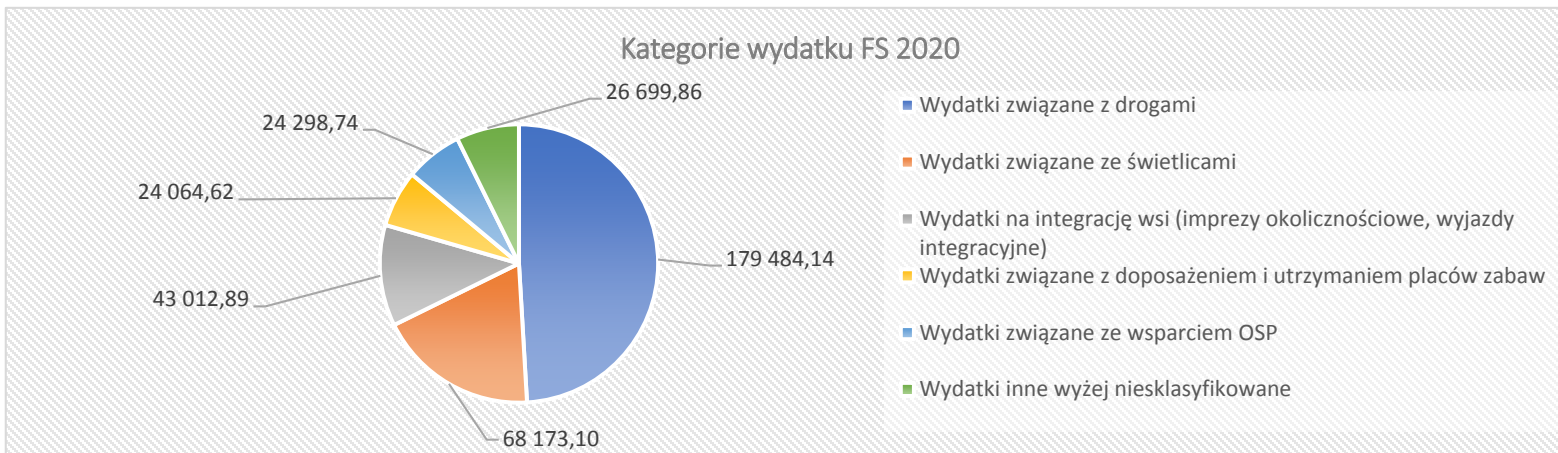

Kategorie wydatku FS 2020

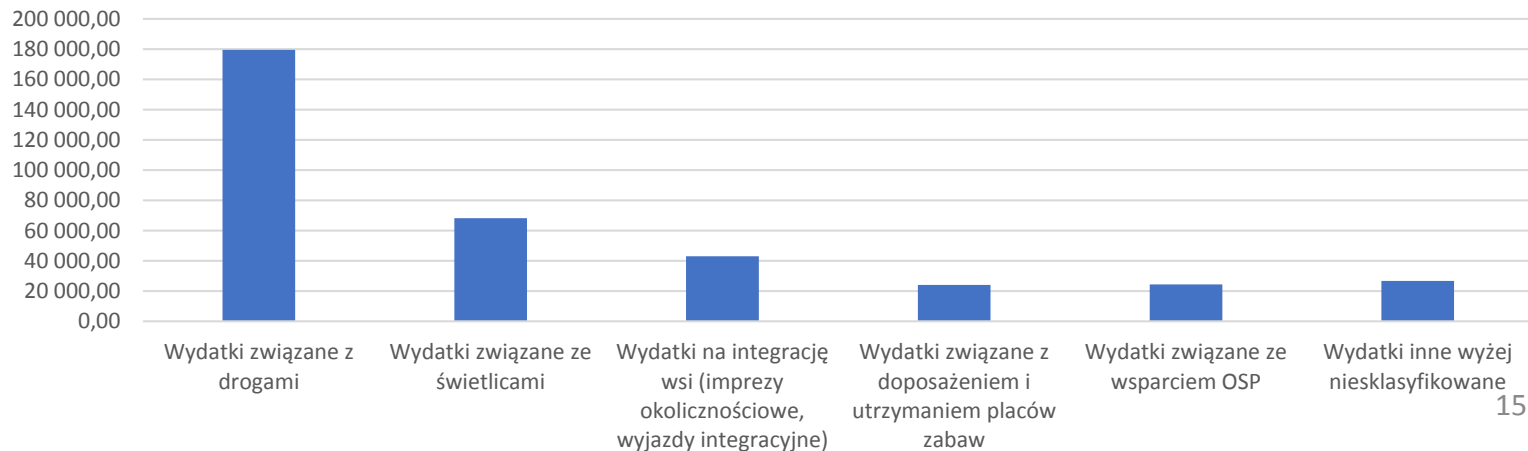



ANALIZA DOCHODÓW I WYDATKÓW

Najistotniejsze działy dochodów Gminy Mrocza w 2020 r.:

- 1) **Różne rozliczenia** – w tym m.in. subwencje, środki z RFIL – 20.666.728,45 zł
- 2) **Rodzina** – w tym m.in. dotacje celowe na świadczenia wychowawcze – 15.670.179,20 zł
- 3) **Dochody od osób prawnych, od osób fizycznych i od innych jednostek nieposiadających osobowości prawnej oraz wydatki związane z ich poborem** – 9.293.215,44 zł

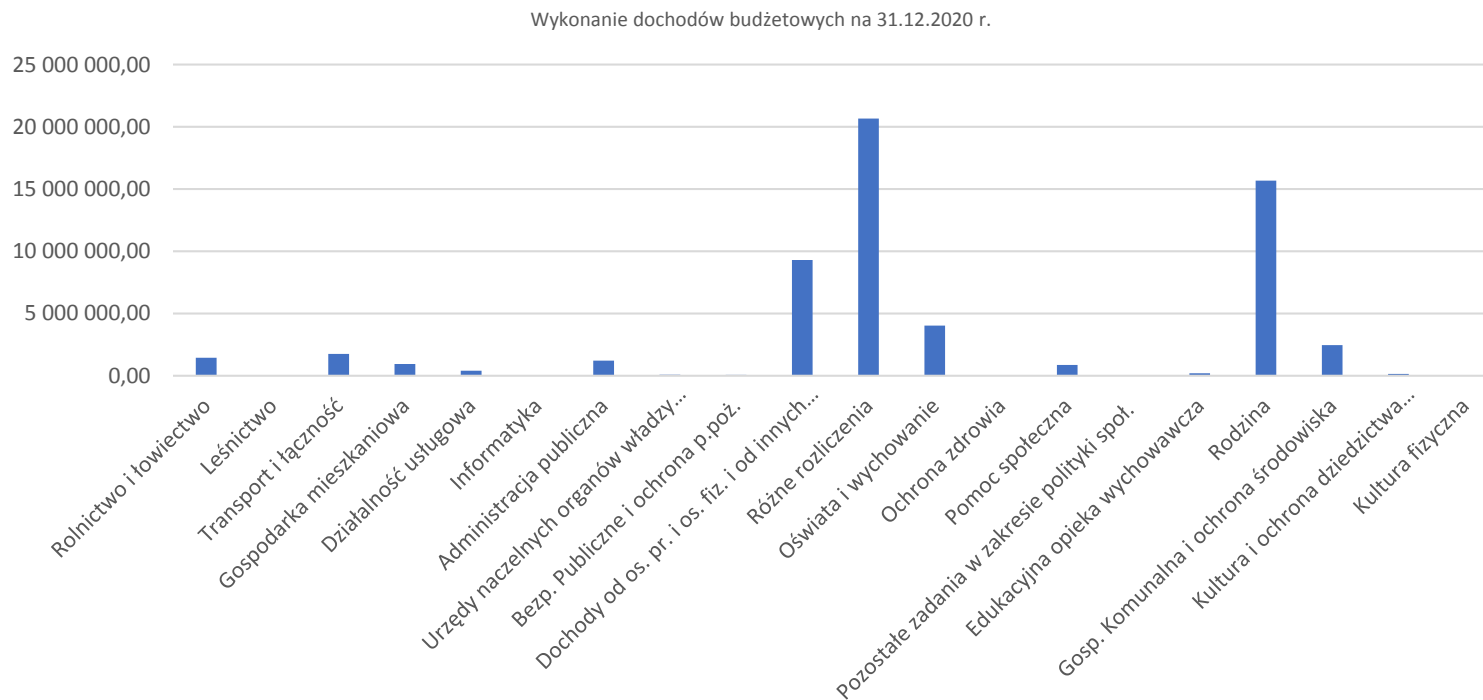

Najważniejszym źródłem dochodów były wpływy w dziale 758 Różne rozliczenia w kwocie 20.666.728,45 zł, stanowiące 34,8% dochodów gminy.

Dział ten obejmuje wpływy z części oświatowej (9.567.062,00 zł), wyrównawczej (5.188.574,00 zł), równoważącej (194.344,00 zł) oraz środki na uzupełnienie dochodów gmin (314.041,00 zł), wpływy z pozostałych odsetek – wykonanie 1.112,29 zł oraz dotacje celowe z przeznaczeniem na zwrot wydatków wykonanych w ramach funduszu sołeckiego (69.908,16 zł).

W 2020 roku Gmina Mrocza otrzymała także środki z Rządowego Funduszu Inwestycji Lokalnych w łącznej kwocie 5.331.687,00 zł.

**Podatki i opłaty lokalne**

Najważniejszym źródłem dochodów podatkowych od osób prawnych były wpływy z podatku od nieruchomości w wysokości 1.418.638,48 zł.

Drugie, co do wielkości, były wpływy z tytułu podatku od rolnego, które wyniosły 203.785,35 zł.

Łączne wpływy z podatków lokalnych od osób prawnych wyniosły 1.741.079,67 zł.

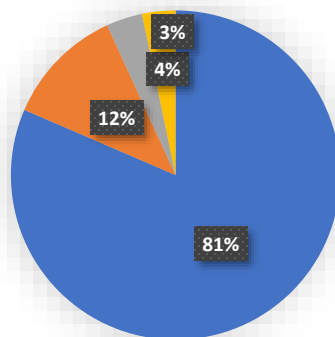
Realizacja podatków od osób prawnych na dzień 31.12.2020 r.

- podatek od nieruchomości
- podatek rolny
- podatek leśny
- podatek od środków transportowych

Najważniejszym źródłem dochodów podatkowych od osób fizycznych były wpływy z podatku od nieruchomości w wysokości 1.276.376,27 zł.

Drugie, co do wielkości, były wpływy z tytułu podatku od rolnego, które wyniosły 1.235.218,51 zł.

Łączne wpływy z podatków lokalnych od osób prawnych wyniosły 2.678.269,28 zł.

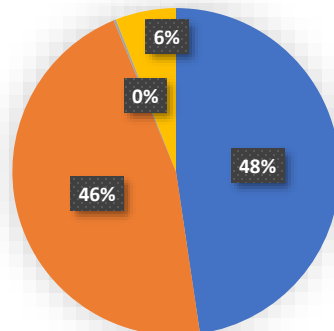
Realizacja podatków od osób fizycznych na dzień 31.12.2020 r.

- podatek od nieruchomości
- podatek rolny
- podatek leśny
- podatek od środków transportowych



Skutki udzielonych ulg i zwolnień podatkowych w 2020 r.:

128.790,07 zł

Główne kierunki wydatków

Najistotniejsze działy wydatków:

- 1) **Oświata i wychowanie** – 17.604.837,97 zł
- 2) **Rodzina** – w tym m.in. dotacje celowe na świadczenia wychowawcze – 15.959.911,52 zł
- 3) **Transport i łączność** – 6.844.797,81 zł

Wykonanie wydatków budżetowych na 31.12.2020 r.

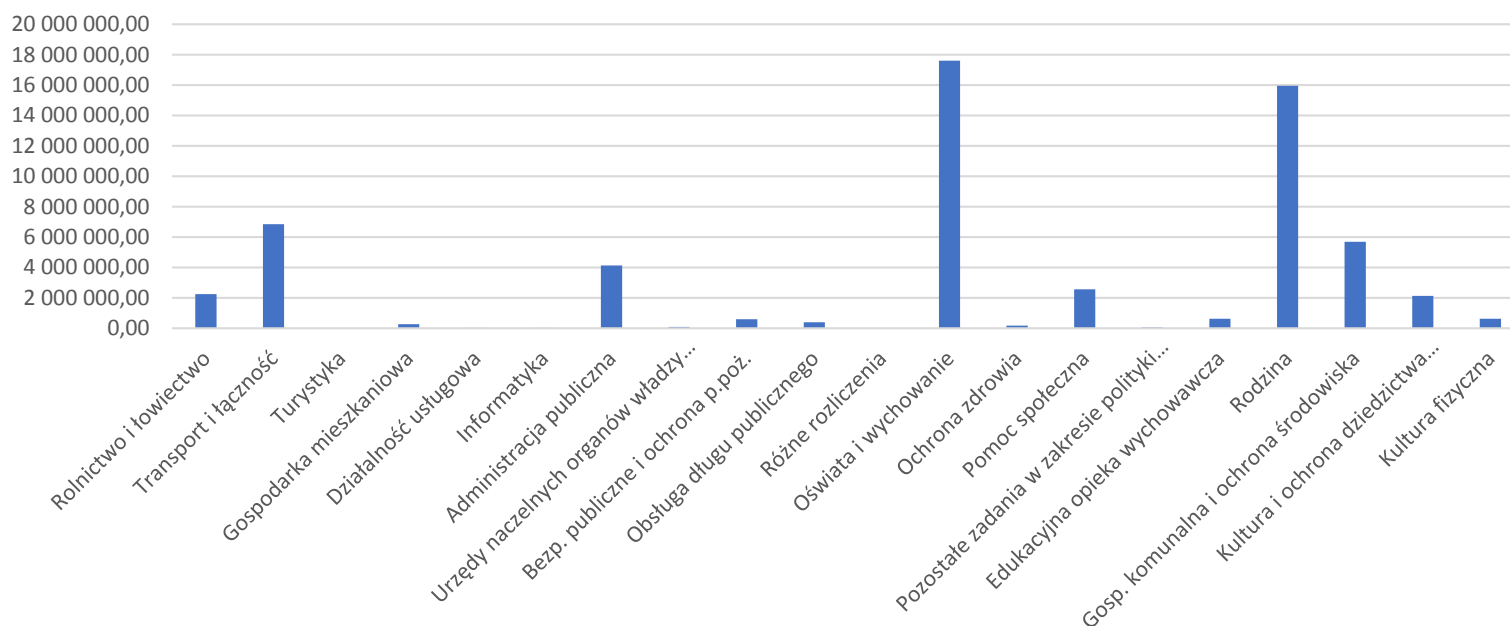

Najwięcej środków budżetowych przeznaczono na realizację zadań z zakresu oświaty – dział 801 Oświata i wychowanie – 17.604.837,97 zł. Udział wydatków oświatowych przekroczył wartość 29,3% budżetu.

Drugie miejsce zajmują wydatki przeznaczone na realizację zadań z zakresu rodziny – dział 855 Rodzina – 15.959.911,52 zł. Udział tych wydatków osiągnął wartość 26,6% budżetu.



Kondycja finansowa w 2020 r.

Dochody ogółem:

59.322.165,62 zł

Dochody majątkowe:

12.185.069,09 zł

Zadłużenie w stosunku do dochodów ogółem:

40,7 %

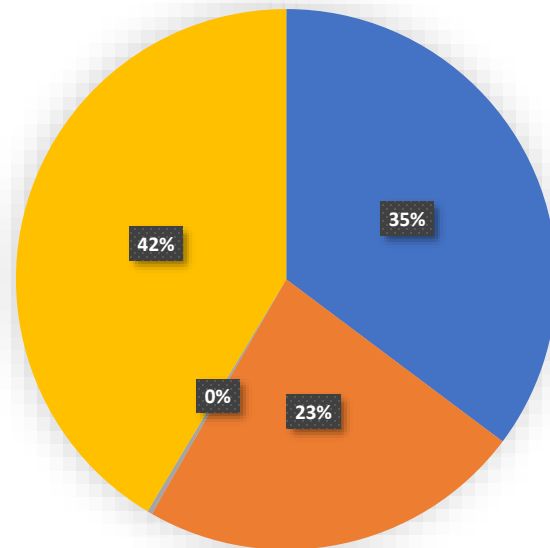
*Wartość wskazuje na udział kwoty długu w dochodach budżetowych***Zadłużenie na 31.12.2020 r.**

- pożyczki i kredyty
- wykup wierzytelności
- zakup w systemie ratalnym
- emisja obligacji

Zadłużenie na 31.12.2020 r. wynosi 24.144.186,88 zł.



PODSUMOWANIE RAPORTU

Przedstawiony Raport o stanie gminy za 2020 r. pozwala stwierdzić, iż był to rok trudny w wielu dziedzinach życia, i dużym sprawdzianem dla samorządu, jak poradzi sobie w dobie panującej pandemii wirusa SARS-CoV-2.

Urząd Miasta i Gminy oraz gminne jednostki organizacyjne musiały zmierzyć się z nowym wyzwaniem świadczenia usług na rzecz lokalnej społeczności w dobie wprowadzanych obostrzeń, ograniczeń związanych z COVID., nowym sposobem realizacji zadań publicznych w formie pracy zdalnej. Pomimo tych przeciwności losu, mam nadzieję, że w tych okolicznościach i przy rotacji pracowników udało się spełnić wyznaczone cele i zadania publiczne oraz wypracować wnioski w jakim kierunku należy zmierzać w latach następnych.

Zmotywowało mnie to do podjęcia dalszych działań w kierunku rozwoju mieszkalnictwa, likwidacji białych plam w zakresie kanalizacji sanitarnej, gminnej komunikacji autobusowej, cyfryzacji usług publicznych w kontakcie z mieszkańcem.

Jednym z priorytetów będzie pomoc rodzinom, a w szczególności matkom w zakresie powrotu na rynek pracy poprzez budowanie przedszkola i w następnej kolejności żłobka. Ważnym również elementem przyszłych działań w celu przyspieszenia rozwoju gminy jest wsparcie przedsiębiorców i infrastruktury biznesowej oraz dalszy ciągły rozwój infrastruktury drogowej.

W głównej mierze udało się zrealizować wszystkie zadania inwestycyjne, które szeroko przedstawiłem w niniejszym Raporcie.

Z pozytywnym skutkiem pozyskaliśmy na dużą skalę środki zewnętrzne, które pozwoliły na realizację przedsięwzięć inwestycyjnych.

Realizacja tych zadań nie byłaby możliwa, gdyby nie „ludzie”, z którymi mogłem współpracować, od których czerpałem doświadczenie. Słowa podziękowania należą się Radnym Rady Miejskiej w Mroczy, w gestii których leży decyzyjność przeznaczania środków w budżecie, pracownikom Urzędu i jednostek organizacyjnych gminy, sołtysom i Przewodniczącym Zarządów Osiedli, którzy pomagają w realizacji zadań.

Dziękuję za uwagę

Z wyrazami szacunku

Waldemar Chudzik

Zastępca Burmistrza Miasta i Gminy Mrocza